滿洲報

（第三種郵便物認可大正十一年七月廿四日）發行人 西片朝三 編輯人 金念曾 印刷人 金慕章

（本報價目）每份現大洋五分每月現大洋一圓一角三個月現大洋三圓二角六個月現大洋六圓二角全年現大洋十二圓報費先惠郵費不收（廣告刊費）一行十二字起碼刊資一日每行現大洋一圓特別及長期者另議

大連市山縣通一四二番地 發行所 中日合辦 滿洲報社 電話（編輯部（長）七五一三番 經理部 四○三四番）振替貯金口座（大連）三七三番

THE MAN CHOU PAO SHE
142 Yamagatadori, Dairen, Manchuria,

昭和四年九月二十二日

張發奎已被免職 有宣布獨立消息

傳稱聯絡何兪據粵反蔣 集中軍隊正謀過湘回粵

國府念日對現駐四川宜昌之第四師長張發奎發表免職査辦 張之第四師爲國民黨左派所遺惟一之武力當各地甫起反蔣運動時國府即以張之存在爲最危險故吾該部調往隴海線方面爲於移動途中解除武裝然張竟察悉蔣之內意遂不從調動集中軍隊於宜昌下流且通過湘西開始回粵之行動因之國府乃下令查辦

又據一說張已宣言獨立聞後之反中央行動與湖南之何健及廣西之兪作柏均有聯絡將以廣東爲根據發難反蔣云

駐紮宜昌一帶之張發奎軍前日曾接總部命令調往隴海線以防馮軍出動 然張不從命十八日竟有在宜昌宣言獨立之消息國府自蔣介石以次遽爲緊張刻正考究對策張之宣言可視爲全國反蔣聯盟之第一烽火故頗爲重視云（廿一日南京專電）

宜昌張發奎部下將士因蔣介石命令向河南調動頗抱不平乃與何健軍聯絡加入反蔣聯盟 計畫同粵宜昌附近因集中此等軍隊航行危險英輪十六日已有被擊之事實張發奎軍刻已急於準備東下徵發通過附近之華輪擬由宜昌赴沙市云（廿一日漢口專電）

反蔣嫌疑軍官生 廿人判決槍斃

蔣氏集官生四萬人演說 聲淚俱下多爲所感

因加入反蔣聯盟嫌疑 被逮捕之軍官學校學生等二百餘名十九日經軍法會議之結果 將主謀者二十名即夜在參謀本部槍決 蔣介石十九日在軍官學校召集教官學生四萬演說攻擊改組派後並謂不滿于現政府之政策者請先刎余首約歷一小時聲淚俱下學生等頗爲所感動云（廿一日南京專電）

左派要人活動

因免張發奎決發檄討蔣

張發奎軍自奉命移駐隴海沿線以來國民黨左派頗現緊張之色如顧孟餘王樂平王法勤朱霽青潘雲超等首腦部連日均在滬法租界內會合協議對策此次當日更發表張發奎免職命令伊等亦決定發出討伐蔣介石氏檄文通電列舉蔣氏罪狀云（廿一日上海特電）

反蔣風傳聲中 召兪作柏入京

傳兪聯汪來否難定

蔣介石十九日夜忽將軍官學校學生二十名槍斃從此將積極的於全國檢舉反蔣聯盟者聞已對前此代表左派（汪兆銘派）加入反蔣聯盟之桂省府兪主席已以國府之非常命令召其即時來京兪主席果入京否現尙不明云（廿一日上海專電）

蔣終不免辭職

何應欽宋子文對將亦變[illegible]

自汪兆銘到港之消息起而反蔣聯盟之空氣盛除何應欽派已加入反蔣外甚至於蔣派之宋子文侯紹裘亦有反對聲據廿日朝來相傳蔣介石終不免辭職云（二十一日上海專電）

孫科赴中山縣 視察模範縣政

南京特訊孫科定馬（二十一日）赴滬轉中山縣視察模範縣政勾留三星期返京

國府改約方針

王正廷對記者聲明

王正廷廿日會見記者闡聲言國府對改約之方針如左

一、各國僑民統受中國法律保護

二、關稅問題完全照中國法律納稅

三、沿岸內河航行權爲中國國民所享有外人則不能享有

四、收回租界

五、各國軍隊撤出中國

（二十一日上海專電）

哈埠商會 集欵勞軍

哈埠總商會因受中俄時局之打擊乃向張學良及國民政府請願早爲解決一方並竭力慰勞遠征之討俄護路軍隊寄附納稅額之三成爲義捐盡力共籌四十萬元總會劉正欲募商界亦極踴躍（廿一日哈爾濱電）

劉鎭華抵津

天津特訊、第十一路總指揮劉鎭華、因赴津省親、兼度中秋節、前日（十七）由楊村防啓程、當晚已抵津埠、現寓英租界私寓云

俄共產密赴各地 實行破壞陰謀

欲炸要人及官署火藥庫等 當局特嚴加防範

哈埠蘇聯共黨組織決死隊派往滿鐵沿線各地企圖炸毀中外官衙及要人住宅藉使華方外交關係紛糾一同已向目的地出發此決死隊並有多數中國共黨加入紛作學生[illegible]當局聞訊即在省城增派便衣密偵嚴重警戒同時對於省城外僑住宅尤特別注意更聞此決死隊負有炸毀遼寧軍器庫火藥庫兵工廠並暗殺我國顯官之使命張學良爲嚴戒省城及兵工已將以前之軍警聯合辦事處復活編成數組警察憲兵聯合之查察隊以擔任省城內外之治安云

軍用品運前線

張學良因應國境戰線之需要十九日午後一時半積載迫擊砲彈十萬發並其他軍需品等廿八貨車經打通路運往滿洲里（廿一日遼寧專電）

兩月以內不解決 即用武取東鐵

雖係恐嚇宣傳亦宜防備

中俄交涉又有險惡形勢蘇聯人民委員長加拉罕爲此特在莫斯科開人民委員會據傳已聲明中俄交涉若於此兩月以內不見解決俄方即以實力收回東鐵云（廿一日遼寧專電）

對俄邊防要訊（遼陽專員專電）

俄機仍來 學軍工作 美領赴綏 收回紙幣

俄飛機仍窺領空 哈爾濱無線電報告廿日東西兩路均無事惟赤軍飛機仍時來我領空窺伺

學生軍開始工做 哈爾濱無線電報告哈埠學生軍名額已達一千一百二十三人其宣傳部已開始工作

美領往綏攝邊影 哈爾濱無線電報告駐哈美領事於十九日偕一[illegible]路員赴綏芬河視察赤軍上旬侵邊之眞相

收回哈埠舊紙幣 哈爾濱無線電報告哈埠舊紙幣擬實行收回計東三省銀行一千五百萬交通及邊業各九百萬中國三百五十萬廣信公司二百十萬收回後另發新票限制數目並由長官公署蓋印以防濫發

蘇俄抱恫嚇政策 欲達理想勝利

我政府已洞燭其奸 張長官代表葛光庭在晉談

太原通信、東北司令長官張學良代表葛光庭語記者云、自東鐵事件發生以來、蘇俄即抱恫嚇政策、對待我方、以達其理想中之勝利、但我政府、早已洞燭其奸、毫不屈撓、因之蘇俄恫嚇伎倆、竟未售出、故又屢次佯言談判請和、以緩我方空氣、最近接到張總司令長官來電、內云以蘇俄最近之種種行動、足證其確無誠和之誠意、我東北數十萬健兒、早已準備妥協、枕戈待旦、無論何時均可與之周旋、但亦俄之屢次使用恫嚇手段者、其最大誤解、即爲不明中國近況、仍以十數年前之外交政策待我、此種心理、誠爲大謬、不知自北伐完成、全國統一後、吾國之外交、非如昔日之外交、蘇俄不自思量、竟以恫嚇政策對我、豈非掩耳盜鈴、但其內部亦有絕大之苦衷在也據報赤俄純粹赤軍、僅只十餘萬、平時以鎭懾地方、尙有不足之虞、雖言一旦有事、而其各地駐紮軍隊亦不敢遽加調動、蓋一調動防務自然空虛、地方變亂、必即因之而起、故此次事件發生、俄方只取恫嚇政策、其最妥原因、即在此也、其財政窮困、尙在其次耳、近來外間造出種種謠言、以圖離間、因此聯想到新聞記者的地位之特別重要、蓋彼等惟恐不亂、苟有疎神之處、即難免爲其造機會、處今之世實爲業新聞者、最感困難之時期、尙有一最大痛心之事即列强對我之經濟侵略、蓋此爲無形的、一般民衆、多難明瞭、因記者負有領導民衆之使命、故此振聾發聵重責、必須各記者負擔起來、大聲疾呼、民衆自易得到澈底明瞭、然後再行設法抵制此項經濟侵略、能不偃旗息鼓、大敗而回、豈可得乎、吾國之經商外洋者、從來未聞政府施以何等獎勵、只由商人自往開闢、結果、至今出口貨量、日益減少、國際間貿易場上、幾無立足之地每念及此、不寒而慄、若對國際間貿易、再不設法改進再逾數年、眞將不堪設想矣

吾國以農立國、但近來外國麵粉、竟能源源而入、價目反較國內出品爲低、試問此種危險何如、若再不以科學的方法、增加生產、結果、必致多數農人因而失業、只葉爲吾國出口之一大宗、茶因一般商人、絕對保守其老法、製法、裝璜、均不講求因之銷路至今、一落千丈、生茶當以俄國銷路爲最旺、俄人爲謀抵制計、前曾密派多人來華考察種茶茶取製茶各種方法、其國至今竟能自植自取、因之吾國對俄銷場已成絕路、日本又將吾國茶商之隱竊破、近來吾收買、對於補法、避去燻味（因歐美人不慣用燻茶）裝璜務求精美、因之出口銷路、竟能蒸蒸日上、結果、吾國出品茶業、再逾數年、其勢力必爲日本完全奪去無疑、花生油、以美國銷場最佳、而美人前亦派人來華、調查種花生方法、現今美國、亦能自種花生補油、吾國近來出口之花生油、至美皆加以重稅焉焉能不遭失敗而回、凡此種種、固因商人知識之薄弱、但仍希望新聞界、速起痛下針砭也云云

比使注意教士被殺案

已派紀佑穆赴宜昌調查

北平特訊、比派紀佑穆參贊急調查三教士被殺害比使館公已搭乘星期二日之赴宜昌、案、紀氏晚車前往漢口云、又據法使館公布、自向南京外部提出抗議殺害主教及其同伴案後、王外長已電復法使瑪德爾、謂已嚴必須之種種方法、查獲兇犯及處以應得之罪云、又湖北柳塘任主教及二司鐸被害一事、業見十四日本報、外交部長王正廷、於此事發生後、有電致駐華宗廣代表剛主教、對於此案、異常焦灼、刻正詳細調查、以後對於教士當妥爲保護云云、剛總主教、聞任主教及兩位司鐸被害消息前、極爲哀痛、當即電令湖北馬代牧、爲已亡主教司鐸舉行追思大彌撒云

蘇聯軍備現狀（續）

（丙）蘇聯的空軍 蘇聯革命後內部稍安定、即從事航空軍向上的狂熱、海軍雖沒有滿意的收拾整理、但空軍是被蘇聯政府擬定世界第一主義以與各强相頡頏、一九二二年後、即從英、德、法諸國購用機體、近亦設廠自造、現在她有飛機約一千架兵員二萬人、陸軍航空隊九十一中隊、海軍航空隊十三中隊、共計一百〇四中隊、陸軍航空隊中有偵察機五十八隊、驅逐機二十二隊、爆擊機十二隊？水上航空隊中有偵察機九隊、驅逐機四隊此外尙有氣球二十八個、約爲十四中隊、蘇聯最近對於空軍的目標、是常備軍用飛機三千架之多、前途未可限量、回顧我國的軍用機此刻全國合計尙不足二百架（完）

譚延闓病愈

日內出院返京

上海特訊、譚延闓續患牙痛經醫將上牙全部拔去、裝以假牙、現全康復、日內即可出院、返京銷假

德國工科博士 應我國招聘

最近即將渡華

德國工科大學教授水路事業大家佛朗克烏斯博士應中國國民政府招聘援助開發中國水路事業最近即將渡華就任云（廿一日伯林專電）

原本尺寸與此相同

東北人物志

滿洲報社發行

緣起

白山黑水之間。近代以來。實爲雄才傑士輩出之地。遼金之建國稱雄。滿清之統一中國。皆以此邦爲發祥地民國成立。張作霖氏崛起於遼東。雲龍風虎。從而勃興亦復震驚一時。然此等過去人物。事功顯著。名垂青史已無待言。吾人姑置而不論可也。

茲請就今日言之。現在東北區域。面積三百四十萬方里。人口三千萬。每年增加者。且以百萬計。貨物之輸出。年額達五億元。輸入年額達三億五千萬元。貿易上每年可舉一億五千萬元之利益。北有鐵道。直達歐洲。南有要港。通兩世界。地味肥沃。林產礦產之未開發者不可勝數。世人稱其地位之足可有爲。冠於他省。洵非虛語。最近中外視線。悉集於是邦。誠可謂爲當然

今日之東北。富庶兼備。既已若是。揆之十室之邑必有忠信之義。傑出人物日多。乃爲勢有必然。重以環境之相促。風氣日開。民智日啓。人材之產生。較諸往昔遂有日邁普遍之勢。若欲表彰往續。矜式方來。則凡可爲社會楷模者。誠有及時記其言行志其事功之必要

同人等有鑒於此。爲紀念本報建築新館。特用社會推薦方法。徵集民衆推崇之人物一萬名。編輯東北人物志一巨冊。俾一時錚々佼々者。其事跡得以流傳。使後世史家。取材有自。敢述其緣起如是。所望 諸大君子不吝贊助。以抵於成。實所幸甚

規約

一、本志之編輯爲愼重起見欲使所載人物確爲社會所推崇故特用推薦方法

二、推薦方法係請推薦者照本報所印之推薦狀塡寫被推薦者之姓名原籍現在住址年齡職業投寄本報倘不用本報推薦狀及不貼郵票或郵費不足者本報概不收受

三、被推荐者不分男女但須有正業素孚衆望爲社會有力份子

四、推荐期間定爲兩月自八月一日起至九月三十日止

五、推荐狀請寄交大連市山縣通滿洲報社東北人物志編纂部

六、被推荐者之姓名隨時在本報發表之

七、本志所載人物以被推荐者中得狀較多之一萬名爲限

八、本志登載被推荐考之姓名原籍現在住址年齡職業均不取分文

但欲登小照履歷及筆蹟等等因所佔篇幅較廣印刷上所費較多故須徵取刊資其亦須先惠

九、欲知小照履歷等項之刊資價目者請函詢本報必有答覆其刊資收單由本報社直接寄上

如將刊資交與分社在五日以內倘未接本社收單即請函告本社

十、本志每册之定價俟印成發行時規定之對於各省政府大學圖書館則增送閱覽

請注意逐日發表

人物志被推薦者本日已在第九面爲第八次之發表明日即發表第九次以後收到之推薦狀即行每日連同以前狀數發表特此通告

緊要啓事

啓者連日接到之推薦狀、現住所及職務多有過於簡單者、今後塡寫現住所務望將市名街名門牌號數均行塡出、倘其住址、爲一見瞭然較爲明顯之處、方可免塡門牌惟無論如何所寫住址、須以通信有効爲必要、若僅寫市名、即作爲無効、至職務一項係塡商、政、軍、學、等字亦嫌簡單、今後商界須塡某號經理主人執事等字樣軍政等界須寫其現職如現已退休、可寫以前最後所任之職務、其餘即以此類推

推薦狀及發表之氏名均移登於第七面消閒世界欄

本報東北人物志編纂部啓

東北人物志

推薦狀第九次發表 九月廿二日發表

瀋陽

張學良二八三 張煥相一五七 翟文選一五六 金梁一四三 張振鷺一四三 邢士廉一四二 袁金凱一三八七 鄒作華一三八 韓麟生一八九 李德新一二一 于長富一〇九 白銘振一〇七 陳文學九〇 于珍六三 沈能毅六三 劉海泉六八 趙雨時五八 常計高四七 劉一飛四八 陳壓隱三六 朱光沐三四 富占魁元八 魯穆庭三五 陳藍軒二六 劉漢廷二五 彭賢三九 蔣登翔一八七 梁賀堂一六 劉廣福一六 沈瑞麟一五 杜忠霖一五七 梅佛光一五六 王延文一五二 王鴻綸一五〇 馮庸一五〇 韓毓秀一四七 董子衡一四六 張子鵬一五六 魏宗章一三一 張振鷗一三〇 隋鳳山一二八 陳藝一二 郭續潤一二九 袁大啓一二七 趙翰九一〇〇 周濂一〇五 羅文幹一〇一 王金川一〇一 李鳳一〇〇 劉鶴齡一〇〇 于春九七 劉錫堂九五 王致和九五 十鑑修九三 張齊賢九三 高勝岳九一 王維周九〇 吳恩元九〇 荆有岩八七 張德純八五 周守一八一（以下八十票）李堉橋 臧允明 劉錚逵 盧乃賡 劉泉山 龔玉崑 韓允符 欒玉璞 端木鎡 章逵夫 孫景濤 黃會元 許實衞 夏清浦 馬名良 高顏咫 李鎮東 金哲忱 谷秀岩 李孟興 王馨九 王紹言 江華 姜相臣 李文溥 吳升嵐 王華隆 信綱 范先炬 宋勗剛 馬愚忱 劉逢元七二 臧啓芳六 關景輝六七 陳興亞五八 王明宇五八 胡若愚五八 劉風竹五七 莫德惠五六 談國桓五五 于學忠五四 王樹翰五三 鮑文樾五三 王毓桂五三 齊恩銘五三 楊雲史五一 張學銘五一 王樹常五一（以下五〇票）馬元𩥄 張國棟 齊志靑 寧廣堯 梁𩥄璜 徐士達 臧丽蔭 鄭毅卿 李風璋 韓色旺 張輯顏 常曾年 吳英元 陳樹棠 高寶忠 姚啓 周迪 傅士偉 何豐林 談國楫四八 胡頤齡四六 汲金純四五 王家瑞四五 吳蔭和四三 王瑞華四〇 張維新四〇 郭道甫四〇 趙慶桂三八 高任旃三七 馬逃風三七 李益三七 莫東鎮三七 王新三三七 高文翰三七 錢公來三六 胡純諾三六 孫仲蔚三六 楊毓珣三六 楊品一三五 于國翰三四 潘景異三三 李春璟三三 陶明濬三三 高魁五三三 姚光正三三 徐慶春三一 金殿榮三一 王興義三一 陶尙銘三一（以下三十票）才鍾毓 趙景南 陳立本 張文軒 婁毓英 孟俊臣 傅奎石 孔昭焱 趙欣伯二九 那潔忱二九 鮑鱗二六 柳秉鈞二五 臧文二五 王家楨二五 閻慶善四 周從政二四 曾廣麟二 沈鴻烈二三 韓奇逢二三 順鈞二二 王靜軒二一 鮑麟二一 劉德修二一 曾有二一 危道豐二一（以下廿票）曹雅泉 胡文浩 馬錫

臧景賢 蔣賓 劉瑞章 車蘭三 劉芳圃二 朱佩蘭一二 田一九（以下十八票）項子中 陳福祿 張岐山 李玉福 王敬三 顏文海 趙子義 趙壽山（以下十七票）吳錫山 李輯五 安春軒 方翔閣 韓耀會 李景雲 劉鶴莊一六 徐贊化一六 李子濤一六 高翊鵠一六（以下十五票）李中 穆繼多 劉潤川 劉純一 賈連閣 董世德 祖蕊廷 王文璞 孫慈山 張博忱 關季俠一四 宋春海一四 王輯忱一四（以下十三票）邵繼武 張守謙 石瑋珊 李景春 李鄂長貴一二 高嘉卿一二 廣琳 孔令鐸 譚錦韜 陳嘉 高紀毅一二 金玉璞一二 楊子雙一二 馬周忱一一 郭久安一一（以下十票）劉玉權 汝賢 張漢卿 恩麟 宛秀秀 蘇坤亭 張廷樞 張福成 張宋玉書九 蔣玉璋九 張知更九 張齊賢九 張學駕九 鄒作民九 王孝移九 柏桂林八 毛五雲八 張澤民八 劉慶亭七 閻百川七 張耀清七 陳儒林 張森閣六 宋華封六 胡振聲六 陳若庸六 溫執權六（以下五票）郝銘三 袁慶恩 孔健時 玉維都 張興𩥄（以下四票）王越 王倬三 烏澤聲 馮金屏 聶景通 劉德洋（以下三票）李光前 石作秀 郭爾珍 張學成 郭鈺山 陳欽順 蔡文三（以下二票）新毓東 王駿 邵繩武 金毓 畢連甲 趙振綱（以下一票）劉仲三 霍競緒 邊國瑞 馮萬貴 侯起萃 張發洪 倪文藻 邢壯觀 李元秉 何貫一 孟松喬 平永祥 王宜如 姜毓三 王道周 杜級三 魏大同 李彭年 武漢卿 楊汝源 邵緒武

（女界）于鳳至一九八 吳助君一九三 朱津篤九三 岳玉春八六 建才七三 沈卓如六五 周淑清五七 姚淑文四三 張首芳二五 王松岩二一 王雅君二〇 董貴琳一八 谷瑞至一〇 劉敬忱一三 王錫源八 胡崔淑言五 張淑貞二 張副二

營口

胡子晉一二一三 洪維國一二三〇 張之漢七八三 史靖寰五四五（以下三百五十九票）裴煥辰 楊鳳祥 李福振 李寶璟 李家鼎 曲連魁三五一 孫文成二七九（以下二百五十九票）庚仁 范高平 郝殿卿 又楮年 孫華卿 陳錦文 張臣溥 趙景雲 潘守信 劉榮高 盧級三 顧燏 王𤏡和 王仰潮 呂翰卿 李子初 王恩瀾 于開屏 安佩蘭 趙笑華一四四 溫瓚玉一二一 孫鳳四七 楊鹹吾三〇 曹子衡〇 李維軒三〇 連德英三〇 高志二八 梁幼如二六 森泉二二 盧鎮東二一 孫李堂二〇 商賡民一八 王祝一六 傅麟閣一六 周臣五五 李魁一一四 王㑹閣一

曹佐臣一〇 王作恒一〇 修瑞庭一〇 修長春一〇 張培燚八 李溪橋八 張仙梯八（以下六票）柳西樵 陳蔭翹 王榮元 李秀坡 霍文清 王金山 杜鋆 高翔鶴 于鴻池 白文萃 唐平奇（以下二票）李克政 李會卿 傅敬軒 霍鏡如 張玉宜 王茂志 吳盛卿 許振遠 （女界）史毓芬二

遼陽

張成箕一〇五 馬空群一七六 李昱一六六 姜文憲一六三 徐英廉一六六 王魁三一五〇 石秀峰一四四 賈棟臣一四一 趙誠恕一四〇 陳德榮一三一 孫文煥一三三 周味誉一二〇 劉仙聲一〇八 帥文秀一〇三 劉炳藻一〇〇 楊樹棠一〇〇 劉國輔九五 黃奎光九四 倪正舉九〇 段子筆九〇 佟英功九〇 尹心如八五 崔廣生八〇 王濟青八〇 陳時昇七一 王家鼎七〇 程鏡堂六〇 李文發六〇 張翹漢五〇 張宗泗四〇 李秀升三八 王茂昌三三 楊化南三四 戰興華二三 鄒景炎二二 張知受一八 朱景軾一五 李榮璽一二 虞恩榮一一 張爾文九 關玉文八 穆聖聆六 魏振倫四 趙敬甫四 喻平閣四 魯樾一 王占吉一 （女界）程立芳二

鐵嶺

吳學禮三三八 黃文閣四〇八 蔡俊峰三五九 李鴻儒三三 李集成九五 張永壽七四 惠秋陽四八 白胡曉村三六 陳新曦二一五 白翰青二〇 許文國一八 何景炎一七 吳學良一〇 王林八 胡天民七 王潤澤五 王成蘭五 孫世英四 張濟新二 劉輔庭二 王需一 張永年一 （女界）劉秀俠二

安東（沙河鎮）

劉殿卿三八四 于麟炳二三 鮑竹孫二一 馬子陽八一 杜鳳亭七四 錢朝元七〇 劉祝三六五 慶超六一 郭萍然五九 李友蘭五六 馬占鰲五四 王建極五一 張崑四五 李獻廷四五 蔣齡谷四一 陳奉璋四一 恒璋四一 賈伯周三六 王明政三五 于益安三〇 王竹公二九 劉藩邦二六 陳光耀二二 孫玉寶二〇 文成富一八 丁煌南一八 楊鳳山一八 王奎形一七 閻道善一六 趙金龍一六 孫宗明一六 洪家治一五 李鳳艾一五 劉榮學一四 陶德盛一四 王宏度一四 姚子揚一二 蘇藍田一一 高元中一一 慕學篤一一 馬雪鶴一〇 金文軒九 于會清八 馬仁田七 欒雲奎二 王克春一 趙賀桂一

公主嶺

馬德泉一三 韓岡達一〇 陳德馨一〇

開原

李毅三六 李香賓三四 李恩普七五 盧實田七一 張毓賓三五 曹寅一四 侯纖三九 牛

希伯四 王鑾鏘一 劉不同一 （女界）趙書篋二二 楊嗣忱三

四平街

太史述三一五 華重光九 裘朝陽八 周家正六 杜化民五 吳錦璋五 李維達五（以下一票）張發宏 孫入仲 李仲二 王泮山

洮南

張海鵬一五〇 傅豫廷一〇〇 佟振家七五 穆慶瑛六五 麻德懿二四 王匡一八 丁鴻順一六 萬咸章一五 周澤南一二 律長庚一二 蔣之棟一〇 李鎮一〇 姚際清九 萬國賓八 張金相五 申振先四 黃警鐘四 武耀宗四 李獻芝三 孫兆廷三 張相綱三（以下二票）王克明 于子龍 王子豊 王錫九 裴瑞亭 王家驥 劉化九 滕霽林 戴壽濤 馬子敏 梁楷（以下一票）蔣祖蔭 潘岳東 劉尊五 潘向陽 閻奎林 王錦 王香閣 韓崑璲 程鵬遠 潘壽彭 張濟廷 常國粹 封善軒 高叔勳 馬錫藩 沈紹堦 高鵬飛 馬廣年 馬岐 郭東離 王同光 朱卓 朱奎九 李興華 張爲東 張鳳子厚 任升堂 任宗昉 李興九

鳳城

姜孝風一二四 陸雲鴻一三 林蘇俠七

關東州

王貴臣四六 王文卿一七〇 高毓槐三三 李勝馨一〇八 張鑫源一〇五 郭仕德一〇〇 劉志中九五 孫良臣八〇 徐芳名七八 薛蘊堂七一 呂化南六三 馬峻峰五〇 張欽堂五〇 關魁一五〇 劉原四八 劉逢明三五 邵寶三三 張達庭三一 巴樹聲三一 徐東春三〇 孫兆安三〇 譚振武二八 邵承康二六 梁衣文二二 劉樂山二二 王明珈二二 梅季五二〇 潘仙洲二〇 萬景軒二〇 刁振分二〇 孫若福一八 王鳳麟一六 谷次亭一五 李兆元一〇 于千文一〇 劉克溫一〇 王吉祥一〇 白衍堂九 郭建亭九 呂人家八 孫蔭棠八 韓亨鈞八 王有綸八 于錫章八 陳象新六 劉振中六 苗貴暘五 王明達五 劉慧生五 譚振武四 鄧顯廷四 鄭子章三（以下二票）白長慶 王桂岩 王寶琮 吳長貴 王永琳 高紹謙 班福 遲拱辰（以下一票）安積學 安積德 于聲遠 于朝雲 王正家 王迺臣 邢子豐 宋大本 李子陽 宋繼遠 李向瀛 金明德 金貞邦 姜國記 施恒如 姜作周 馬尾五 袁兆賡 崔儀忱 傅實五 單廷恩 劉蓬山 勝運通 徹育菴 蔡子陽 盧子名 鞠世德 鞠西園 高丕德 （女界）鄒玉桂八 曲蓺香七

金州

曹冠甲四三 霍懋臣三五 邵乾一三六 張啓軒一六四 邵舶臣一七九 王敦五二 王功堂〇二 郭魁三一七 潘幹臣一三七 邵漢章一三六 李壽堂二九 石永年一〇五 林敬鳳九九 畢佑亭九三 閻家相八四 文良臣八〇 楊壽山七九 曹振福七八 閻獻亭七七 韓議一六

三 葦福亭六二 閻晉臣六二 王仁亭五二 王雲閣五一 邵承先五〇 孫作樑四五 于鎮海三六 劉貫一三六 孫賦亭三二 張積堂三二 邵承立三〇 閻家丞二八 張本發二六 于子麟二四 康治忱二三 雋勤二二 盧仲三二 孫聲譜一九 叢維唐一八 叢春溪一四 于鎮西一三 王集祥一三 張伯陽一一 王錫五九 綏興五九 鄒明西五 趙維屏五 王瑞孚四 宋育堂四 曲柏約三 郭光甲二 閻家齊二 王培芝二 呂子樑一 林瑞五一 張永慶一 鐘子寬一 （女界）王玉英一

大連

麗睦堂三九九 閻紉韜三七八 范永才一二七 段鴻志一〇三 張傳鈞九〇 周玉蒼八三 王祝三八二 張文泉五三五 藍少齋四三 由獻廷三六二 麗子願三三六 麗聘三三四三 王幹臣二〇〇 喬汝恩一八五 麗述孔一六〇 王復尊一五九 楊海榮一五〇 宋多三一四七 劉祥致一三九 方德明一三七 張麟閣一三〇 宮祥垣一三七 周元悉一三三 高吉先一三八 曲大川一一三 劉志飛一〇〇 張伯川九九 徐香圃九〇 劉先鴻八九 唐潤芝八九 張大魁八七 胡湘九八三 金永安八二 劉鴻業八〇 康耀忱七九 郭連開七五 崔青林七四 朱恩三七一 周華堂六九 陳士讀六八 于振國六五 潘復六四 屈雲旃六三 賀寶豐六〇 劉玄圃五九 連對廷五八 徐福堂五八 朱長翰五八 姜喜榮五五 曲作楷五〇 王雲東四九 潘仙舫四五 傳顯章四五 梁鴻志四五 趙成德四三 夏玉衡四二 張本政四〇 劉金銘三九 閻之如三八 黃信之三七 遲子祥三六 張仁堂三五 祝洪德三五 王占元三四 方永昌三四 李思浩三四 林憲祖三四 胡安治三三 安仁三三 邱任元三二 祝祥本三二 段鴻恩三二 世榮三一（以下三十票）關朝璽 王承斌 姜鏡海 孫傳芳 仙洲 韓震國 馬文彬二九 徐曉樓二九 李子恒二八 李市二八 劉煥文二八 孫仲傑二八 林魁一二七 李英堂二七 李石七 韓子卿二五 由善述二五 劉儒風二五 翟仲山二五 張振聲二四 張國福二三 程容二二 張華亭二一 田中玉二一 劉家聲二一 劉振邦二一（以下二十票）林續廷 韓益三 郭建銘 張子純 張獻五 林茂泉 苗少雲 林小山 于竹泉 曲蕩齋 杜友棠 姚華孫 孫興周 馬惠階 趙瑞泉（以下十九票）丁春甫 杜東郊 冷敬亭 關錦溥 姚韶 周伯蔭 丁春台一八 林

鴻財一八 丁吉軒一八 張裕民一八 曹景玉一八 樊德光一八 申鑲嶽一七 黃錫令一七 侯寶齋一六 孫厲堂一五 康潤亭一五 曲樂亭一四 丁耀東一四 張振之一三 劉儒堂一二（以下十一票）于雲五 吳凌閣 張利堂 曹漢草 劉占閣 劉子豐 劉和聲 康潤亭一〇 沈魁五一〇 王浩生一〇 孫子傑一〇 孫賓延一〇 徐憲齋九（以下八票）于清和 李範五 孫聘三 張星五 陳益三（以下六票）李蔚亭 王永福 田述訓 張子恒 劉衡九 梁學齡 劉遠來（以下五票）李竹軒 范貴三 丁宏荃 許儥年 喬滋國 鄒延明 劉兆祥（以下四票）朱長裕 李厚民 張裕榮（以下三票）尤玉山 朱春山 金德明 金鎔鼎 許萬亭 陳憲章 湯銘新 麗復綱 許應年 趙彥夫 任榮 大海（以下二票）謝泗泉 王山 夏玉田 張瑞卿 王錫和 朱梅春 于星三（以下一票）竹萱 王天祥 許恒超 王日 徐鑑良 孫還湄 宮燃進 姜祥 初子安 楊蔭普 李春峰 田克清 趙洪臣 劉毓琨

以下爲遼寧省未分縣別者

張作賓一〇六〇 烏森七〇四 辛廣瑞七三六 高學本六七六 侯顯謨六五二 賈廣學六二六 李聯仲六二六 楊慶春六二四 馮履謙六二三 王成運六〇〇 侯日新六〇〇 叢文軒五一六 李心會五〇一 陳化春五〇一 金桂五〇一 孫成謀五〇一 牟文山五〇一 楊春逢五〇一 姚金章五〇〇 劉祿卿五〇〇 溫英魁五〇〇 許庸安五〇〇 徐幼笙五〇〇 何果忠五〇〇 李盛仁五〇〇 高甲三四八二 楊家圻四七二 曹鵬飛四四〇 劉恩榮三一 宋承倫三九〇 李蓮溪三六〇 鄒占一三七二 王村中三五〇 劉萬庭三三〇 曲繹生三四九 韓萬傍三四九 程慶臨三〇〇 王襄臣三〇〇 宮敬久三〇〇 曲葵午二七六 宋殿甍二五五 韓隆毅二四四 景佐綱二三六 武子章二二四 鄭明道二〇三 孫文敷一九三 康品卿一七三 辛德潤一七一 王殿印一六三 王德溥一五七 邵讓之一三三 才鍾毓一三〇 劉星漢一〇七 韓占魁一〇六 孫鼎銘一〇五 戰興華八九 王漢章八八 姜佐臣八〇 周大文七五 趙廣南七五 于藍階七五 張鴻賓七五 牛雲濤七二 常崇起七一 李兆庚七〇 婁學熙六五 王文峻六二 張玉山六二 張宜三六二 韓光年六〇 林滋五五 李夢庚五二 陳載虞五二 張其國五〇 李殿元五〇 王國棟五〇 董祥四九 王兆田四八 張鏡宇四八 林繼武四八 韓瑞昌四三 王恒桐四三 馬龍章四〇 馬慶五四 李鳳山四〇 高愈明三八 徐德慶三八 郝恩相三八 王濯原三五 馬延壽三四 葉省吾

三 李心一三 齊耀東三〇 吳殿章三〇 萬景軒三〇 李世良三〇 王峻山二六 王昭英二六 孫奉璋三七 李逢春二七 王冠英二七（以下十六票）王明堂 彭裕孚 陳憲廷 屠郁忱 楊作棟（以下二十五票）蕭德潤 那際昌（以下二十三票）張達庭 王會庭 劉冠三 陳泰珍 候起元 范濬川（以下二十二票）韓造符 高會芳 李仁普 劉維一 趙立英（以下二十一票）王榮閣 洪福純 李仁育 曲克臨（以下二十票）楊旋鈞 常蔭圃 陳明 張彥忱 馬春山 馬笑如 徐鳳儀 金玉聲 李瑞孚 王吉格 王之闌 王夢徵 蘇正誼 韓家吉 賣與 蕭光璵 戰滌塵 厲維城（以下十九票）卡宗孟 唐誌詣 武長麟（以下十八票）胡煥章 房香閣 葉存林 何廣頤 李樹芳 萬春 劉銘三 劉德修 林濤 潘德宣一七 陶連昌一六 華春庭一六 李玉一六（以下十五票）程慶臨 郭弼唐 陳子源 張世昌 周武勝 車雨三 王瀛傑 劉祖堯 劉仲宜 劉品一（以下十四票）張良佐 艾紹昌 張秀章 江炳靈（以下十三票）楊恕先 賈蘭亭 張俊武 高建榮 孫文軒 王立廷 才裕達 徐家桓（以下十二票）（以下十一票）茹蕙階 張紹謙 尙潔惠 陳鳳林 郭連捷（以下十）殿瀛 王成運 杜東藩 楊典）王桐 張域生 傅麟閣 蒨泉 李兆興 原慶餘 翁漢傑 劉作霖 劉廷漢 劉萬俊（以下十票）劉華一 劉懋元 劉晉武 劉錫五 龍作源 顯景 和魏福綸 蘇乃亭 王鎮 王述文 王中國 王君模 田肇洽 申賓廉 白連三 曲克宏 李勝峪 李連富 李萬選 何次五 宋玉桂 宋焱和 岳祥麟 紀應湘 孫寶祥 徐械 孫延舉 高文毅 高慶棣 馬運鴻 袁貢麟 梁希文 張忠義 張凌雲 張士賓 陳文茹 陳寬 陳寶山 陶履敦 莊明 程鴻志 曾庠梓 常豐永 鄒慰高 焦序東 楊顯青 楊潤芝 萬枝榮（以下九票）王植銓 李公藩 宋錫武 孫廣生 徐殿富 松喬 侯立峰（以下八票）趙續卿 齊湘濤 楊叔九 劉德明 王恩權 白純義 金扎拉芬 胡純讚 張啓香 張壽椿（以下七票）趙松棟 譚卓如 王匡 王鑾印 曹子恭 吳惠堂 封紹曾 馬海龍 張耀東 陳時昇（以下六票）尙武 葛延萱 張清泉 戚肇一 王蔭棣 王昭章 左秀章 李輔廷 李植嘉 李凌雲 林成秀 陳我閔（以下五票）趙承普 趙綸 蕭卓顏

東北人物志推薦狀

被推薦者	
姓名	
年齡	
原籍	
現住所	
職務	

王安海 王文江 李稷生 李蔭堂 洪文鑒 馬能潭 馬福山 袁常恩 梁強馬 春泰 曾廣燊 李晴川 于芷山 武廣權（以下四票）劉怡忱 韓礎石 劉煥章 趙綬若 孔祥芝 朱霽青 江繼深 李程九 李廣林 李新民 李慶芳 李任剛 李秉善 姜仲芳 孫紹宗 徐福善 張雲成 張恩普 張家麟 賈三亭 趙硯田（以下三票）趙連科 趙文魁 劉崑 鄭殿珍 王保中 甄錦文 朱布英 朴序五 車連雲 祁壽春 朴潤甫 胡維屏 張偉超 陳國士 郭遠許 國棟 陶德盛 馮春泰 程義明 張雨田 高英忱（以下二票）趙政擧 趙子珍 齊寶章 劉作舟 戴大鈞 王榮三 王古文 旻春厚 李禹忱 李堯天 李殿魁 李古三 吳星恒 邵鵬 易象乾 高殿臣 梁澍霖（以下一票）曾鏡文 裴鳳藻 劉程九 劉宋嚴 劉冠英 劉福田 劉煥文 劉夢九 蔡湘溥 蔣希斌 龐秀忱 謝桐森 蕭樹森 薛俊廷 韓子安 韓隆韶 欒佩石 譚芳亭 鐵海珊 王榮卿 王慶祺 王永和 丁玉山 王恩慶 王古民 王郁雲 王延東 于開藻 王延武 王子範 方勒軒 白興周 池仙瀛 白純仁 李樹棠 李倚林 李顯庭 李廣群 李仁峰 李精宜 李德一 李思延 李芝 吳德俊 宋星階 周從政 恩元 呂殿卿 汲惠然 車運 周興邦 周世琮 金灃田 吳文山 尙其憲 胡光庚 祝守箴 孫恩元 孫伯軒 閻海樓 郝翰卿 孫咸庭 孫濟川 孫逵亭 孫鴻勳 孫紹田 孫天福 孫鶴臣 孫惠臣 高少卿 高營海 高魁賀 馬子升 馬顯廷 秦汝權 袁緒深 柳景權 張一勳 張蔚堂 張培芝 張克湘 張文山 張心田 陳寶森 陳德恕 陳宗岱 陳玉琤 郭鼎九 郭寶森 戚鴻藻 陶春昌 許洪濤 常從起 崔顯庭 黃佑山 黃訓庭 楊鴻緒 董昌颺 蕭秀良 董英斌 喬恩澤 傅英麟 舒硯孫 （女界）李渤生五一 吳仲班一八 李清若一六 王淑秀一四 成玉芳一二 李英蓉七 徐修淑媛三 白寶峰二 王錫雲一

吉林

張作相一〇三九 劉鈞三六〇 熙洽一六一 朱永濬一二五 張作濤九七 林鶴泉九〇 譚金聲六九 沈玉和五五 安玉珍四五 魏宗達三五 陳國琛三〇 誠允二八 王寶善二六 劉玉璟二五 魁陞二二 盧宗泰二〇 蔣樹春二〇 李禹臣一九 崔英儒一八 崔延廷一五 盧成康一六 趙雨春一二 秦杏舫一一 李緝堂一〇 張賓庫一〇 趙廷忱九 劉鴻慈五 韓麟鳳五 富春田四 于蕤四 董文光四 才裕達三 王惠清二 苗全二 呂佐周二 郭澤華二 王之佑二 季宗魯一 王富海一 李文蔚一 李慶榮一 齊耀瑭一 關蔭軒一 于符一 張翼軍一 傅錦雲一 傅定雲一 榮茂一

長春

李桂林四九〇 孫仁軒三八〇 王琛芹一〇二 王秉信一六 劉珠一〇三

禹金波四 魏鑑八五 王明達八二 孫文海八〇 劉廷漢七九 周維翰七五 趙振武七四 賁亢宗七二 鄭魁武七二 文象春六 〇趙學良六〇 魏武英五六 魏淸仁五一 史策勳四二 魯俠民三八 徐良儒三七 李端三五 趙志峰三三 趙文炳三三 張國棟三三 王延選三二 何械樸三〇 于東超三〇 鄭海春三〇 張秉衡二九 趙振侯二八 張毓寶二八 張子效二三 李志清二二 晏國香二一 孫華封二一（以下廿票）張駿公 朱興源 于深 趙永清 王荊山 趙覺成 李士超 李覲堂 張樹春一八 修雲汀一七 劉如九一六 董子山一六 王儒春一五 李恩九一三 李凌雲一三 苑鵾影一三 馬凌雲一一 周玉柄一一 王化宣一一 周懷印一一 馬錫麟一一（以下十票）陳鶴鳴 馬仲援 隋餘九 楊達芳 楊登舉 史心清 溫德岐 衢國琛 章叔淳 梁尊一 徐子聘 孫秀廷 孫大有 吳長春 沙敬亭 魯同恩 樹棠 王浩然 斬造華 穆純昌 于子章 楊崇武 陳會僧 左春榮 郭連璧 張敬修 永津 唐玉衡 王賡春九 王稱炎九 馬樹棠九 劉紹卿八 匡汝非八 蘇桐芳七 李德新六 雷文斗六 王尊三五 胡

人物志編纂部啓事

人物志被推薦者近因人數愈多加以逐日發表整理時間甚促錯誤恐不能免如荷投狀人發見務請隨時函告以便更正爲盼

日陞五 高森林五 張介民四 楊殿昇四 王殿尊四（以下三票）張海樓 堵寶珍 楊寶源 喬占奎 朱潤庭 張潔民 才遴忱二 李潛二（以下一票）陳庚月 徐鳳崗 王永祥 田金聲 李景巢 孫秀之 陳家政 郭海忱 （女界）曹惠芳

哈爾濱

張景崇九三二 張國忱三三四 范其光四三二 李振聲三三 呂榮寰三三四 丁超三八 蔡運升三〇 張厚瑰三九六 米春霖三八 劉崇忠二五 李科元二二 高雲嵐八三 王樹聲七四 李益亭五七 金鐘毓五四 楊步墀四六 尙久福三四 韓雲階三一 何玉芳三〇 辛天成二一 覃作善二二 孫裕治二〇 劉鴻泉一七 徐寶賢一一 呂世元一一 韜一〇 劉道南一〇 張鳳書一〇 富士仁八 許鳳岐六 劉湘泉五 關東四 袁慶澤四 趙墉譽四 劉生祿四 石眉峰三 陳正修三 姜玉書二 紀豊三一 馬子元一一 劉介臣二（以下一票）張其昌 范書城 王宗周 金韶 李積發 韓敬純 杜家正 崔蘇峰 常永壎 賀寶椿 于龍潭 楊伯壽 趙清濬 劉靖涵 （女界）劉敬智四七 牛立品二五 孔煥書八

以下爲吉林省未分縣別者

荆成九二九〇 吳大可一六六 劉延祺一〇二 路永才八八 尹祚乾八三 傅廣七六 孫明珍四五 棄魯香四三 韓紹琦四二 劉國銓三七 韓樹蔭三六 徐敬

岳三五 馬海濤三二 張潤齋三二 夏景華二九 洪維世二七 李杜二五 韓登岳二五 郭貴五二五 郭恩波二五 張生二三 楊登舉二三 白文清二一 周汝俊二〇 于廷科二〇 蔣運達二〇 李慶芳一六 單文卿一五 王德林一四 魏乃新一四 范天民一三 于榮九一三 孫荃芳一三 霍子彬一三 金如玉一三 蓋學章一三 王子鈞一二 郝子衡一二 劉漢章一二 趙硯田一二 張志正一一 方傳龍二（以下十票）周鳳閣 梁晉封 陳國賓 善仁山 富文華 陳榮九 鄧文永 穆升雲 劉廷一九 樊式如 李蔭棠 牟子瞻 谷遇春 王化民 王秀峰 秦森賢 徐鏡清 胡尊五 孟協廷 王德毅九 王賢郰九 崔占彬九 徐嗣善九 段硯農九 張九齡九 高子元八 周鳳翔八 董文光八 潘星五八 于登雲八 龔子恂七 李春山七 朱文七 曲忠敏六 褚治紳六 袁凝秋六 胡慶善六 王子茹六 張晴峰六 沈質純五 王翰臣五 封紹先五 張志超五 黃撫辰五（以下四票）孟師孔 陳殿榮 井濟源 仲延級 左鼐九 王德明 王化仁 王玉珊 劉正心（以下三票）劉榮奇 仲㦸㣉 陳學椿 許國棟 趙騏 張繼忠 張振漢 李卦

由維屏 杜占春 張麟閣（以下二票）溫樹穀 賈春亭 田永堂 王潤成 傅馥桂 遲貴 陳楊廷 崔芳洲 趙廷忱 韓樹棟 王宸 杜瑞霖 佟龍濤 孫鴻章 高靑山 曹鵬瑞（以下一票）何甫人 譚維翰 蘇雅齋 魏大同 叢雨村 叢香齋 魏□齡 關文翰 蕭振贏 關正禮 蕭功 顏承瑞 閻海樓 潘錫九 鮑世昌 鄭萬成 劉爆棻 劉魁一 劉紹漢 劉寄塵 劉佩文 劉鴻鈞 管永勝 趙驛 趙丁一 趙尊五 單友軒 萬書麟 萬茂森 楊葆忱 楊維邦 富集安 湯殷光 黃書紳 陸壽山 梁蓬閣 郭圃田 郭景泰 陳穉蘭 陳瑞麟 張志公 張作詩 張文魁 張銘先 張偉超 張凌辰 張成之 張雲程 張英華 張壽山 張忍堂 張明遠 巢江清 高冠廷 高文傑 馬英韜 馬鵬擧 馬芳亭 徐俊三 徐景昌 徐殿春 孫曉峰 孫聖忱 孫笠忱 孫純武 孫連山 孫振棠 苗全 胡名山 姚振九 苗長惠 施汝霖 姜長圃 律協夔 金福貴 周懷龍 孟秀山 孟照壁 邢子林 初興漢 宋長福 吳式安 吳星恒 吳玉琛 李英 李榮九 李魁臣 李綸三 李春山 李國卿 李奉璋 由秉謙 安玉樵 司龍甲 史槐三 平德明 王世選 王殿成 王相臣 王祖璋 王麟 于聘三 于東㫤 于淸潭 王連恩 于雲格 王德馨 （女界）關淑哲二二 王賀清

五 王淑靜一

黑龍江

萬福麟六三八 蔡清禪三五三 王彭齡三五一 劉景琦三三六 康景濂二三三 巴英額一一八 竇聯芳五六 尙綍一四九 韓光第四〇 王正靑四 徐寶珍三七 王紹探三一 劉德權二六 張玉斑二六 李尙忱二五 廖飛鵬二三 楊文緒一八 高廣謙一七 高雲崑一五 許光耀一五 苑照光一五 陳裕恭一四 馬永聲一三 段耀先一二 楊寶源一二 宋立魁一二 劉廣仁一二 王吉昌一一 李棟朝一〇 閻守維一〇 李逢春九 蘇民生九 楊玉山九 馬應番九 陳子源八 鴉廣有八 劉風池八 蕭文藻七 金聲七 程秉衡七 王伯岩七 李萬林七 王景山七 鄭錫璜六（以下五票）朱冠卿 徐乃文 朱杏軒 宋佩文 買尊 楊致煥 鄭繼周（以十四票）于景文 郭清 王承顯 李瑞孚 蒼雲助 韓藍軒三 張選三 翟克欽三（以下二票）王德林 李東陽 李棟朝 李生 岳維川 畢贊華 楊柄人（以下一票）劉潤川 崔紹泉 劉煥章 滕赤卿 趙繼周 赫文衡 紀顯堂 楊述周 國經武 賀福受 徐長熙 荊殿五 姜興岐 邱振倫 林維翰 吳鎮 孟憲孔 吳士傑 李廣閣 李良忱 李良傑 朱占元 朱萬選 申成英 王鴻圖 王海峰 王守忠 （女界）申民强一二

熱河

湯玉麟二五三 佟德一三二 姜承業一八二 湯佐輔一五二 金鼎臣九三 湯佐榮九二

康健人的血質

康健之人、體肉血質稠厚、血球正常、能抵抗外來之疾病、所以體虛血虧者、非但本人病不離體且易傳染外來諸疾

自來血

以藥力產生新鮮血液增進血中抗毒素更有（補精）（保腎）諸功補力及於四肢百骸

體內血質稠厚、面色漸紅、連服數瓶百病消除

常服者、康健而永無疾病

試服一二瓶

價目 大瓶 二元 小瓶 一元二角

總發行 上海四馬路 五洲大藥房
分發行 奉天大南關 五洲大藥房
分發行 營口西市 五洲大藥房
分發行 吉林糧米行 五洲大藥房
分發行 哈爾濱道外 五洲大藥房

金庫 電氣 器具 喫煙 量衡

對於火災盜難防禦負保險責任

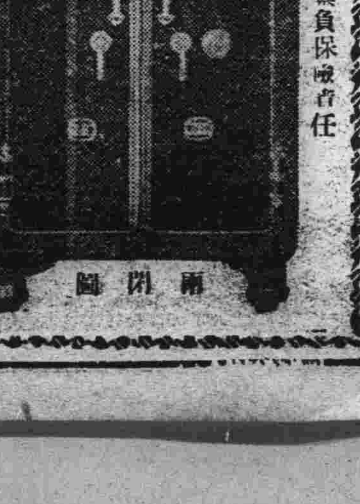
兩開圖

大連市浪速町一丁目支店同二丁目

特約店 山形洋行啓

電話 三〇一五 八六八八番

歐洲經濟聯邦

日代表積極反對

德國代表在十九日開催之國際聯盟經濟委員會報告國際聯盟經濟事業採擇除卻關於關稅之件愛爾蘭代表亦未提出反對議論當時決定二十日會議再行討論其他歐洲大戰結果產生諸國及義大利法蘭西等國代表均一致主張歐洲經濟聯邦且力說保護關稅主義爲彼等所爭執之必要日本代表伊藤氏當場反對謂歐洲經濟聯邦計畫無異組成國家間特殊團體在國際聯盟之國際主義不能相容特表示反對云（廿一日日內瓦專電）

開縮軍會議前

將成五國內面交涉形勢

英美兩國軍內面交涉已告一段落日本擬利用此機會將其七成分配主張及反對潛水艦全廢等問題與英美開始內面交涉法義兩國亦做効日本開始與英美進行內面交涉意欲於正式會議前將其獨自主張問題解決果如斯則將進於英美法義日五國內面交涉形勢云（廿一日東京專電）

美出席縮軍會

全權代表人選觀測

美國出席縮軍會議全權代表須俟英首相麥克唐納爾氏訪美磋商五國會議時期地點決定後再行選擇確定據日下觀測美國駐英日各使均有被任命爲出席五國縮軍會議全權之可能至於美國務長官在事實上完全不能出席云（廿一日華盛頓專電）

日本縮軍代表

幣原外相最有力

日本派赴海軍縮軍會議之全權代表須接到正式招請狀後決定候補人選各方面均認爲現任外相幣原氏占最可能性日本海軍側亦專主張推薦幣原外相首席委員以縮軍專門家左近司中將最有希望在歐洲開催時則加派松平駐英大使若在美國開催場合時則加派出淵駐美大使爲全權云（廿一日東京專電）

美廢除驅逐艦

據美國海軍部於十九日發表謂美國政府命令最近即將偵察戰鬪用之驅逐艦數隻除籍其數已達五十三隻云（廿一日華盛頓專電）

英俄國交交涉

二星期以內開會

加拉罕將任首席代表

英俄恢復國交交涉經會商結果決定二星期以內再行開催會議據傳蘇俄側大約任命加拉罕氏爲首席全權代表云（廿一日倫敦專電）

國聯空軍草案

法代表提出於國聯縮軍會

國際聯盟縮軍委員會于二十日開會議時法國代表提出以預備報告次期總會爲目的準備國際空軍草案之決議案此案爲設立國際聯盟空軍第一步頗惹各國最深注目爲考究此問題須組織飛行家專門委員會云（廿一日日內瓦專電）

英印等四國對美

加入國際法庭

之議定書已蓋印

英國印度巴拿馬等四國代表對於美國加入國際法廷議定書已蓋印矣至現在止蓋印國已達三十八國矣（廿一日日內瓦專電）

中波簽訂新約

定明無領判權及內河航權

南京特訊、中波友好通商航海條約、巧（十八日）下午四時半、在國府外交官舍簽字、我方出席者王正廷、周龍光、許念曾、波方濟、鄧濤、郭雷新斯基、新約內容共二十二條、簽字後波代表即電波政府報告一切、聞該約內、明定無領事裁判權內河航政、有效期限三年、惟許哈爾濱波蘭兩學校及教堂有土地所有權、華人在波亦如之、此約爲國府成立後第一平等新約、將所有中外不平等各點完全取消、國府當局極爲滿意、聞波僑在華者、哈埠最多、約二三千人、瀋次之、將來波在哈擬設領事、約文今日未發表、聞俟兩政府批准後、同時在南京瓦薩發表、波代表今後擬在京設辦事處、以國旗留京、有事駐京、無事時留瀋

中央委員分組赴 西北四省點驗

二區編遣與宋劉協同辦理

賀耀祖抵西安談話

西安特訊、編遣會議結束後、對於各區編遣、即積極進行、並委派大批點驗主任及委員、分赴各區點驗、以資縮編、第二編遣區點驗主任賀耀祖、自奉到命令後、即偕同點驗委員三十三人及從弁副官多人、於四日由京首途、此間當局接到賀來陝電報、後即派秦德純總參謀長赴陝州迎候、並一面籌備歡迎、七日上午十一時、賀之前站李炳榮（國民革命軍總司令部參議）及點驗委員九人先到、下午七時半賀氏始到、宋哲元劉郁芬門致中及府省委員、鄧長耀、黃統張維藩過之翰段留九、駐省部隊高級長官等多人、並兵士千餘人、均於中山門外迎接、賀下車後與宋劉等人握手爲禮、宋氏並爲之介紹各歡迎人員、旋即同乘汽車抵省政府、賀氏行轅即設在省府東偏院、記者於本日上午十時特趨車往謁賀氏、叩以此來任務及各項問題、蒙接見、茲記其談話如下、問、沿途經過情形如何、答、余（賀自稱）四日自京首途、五日抵鄭、六日抵陝州、七日上午抵潼關、晚七時半抵西安、問、隨從來陝者若干人、答、同來點驗委員三十三人、並隨行數十人、問、編遣會對各區編遣步驟若何、答、第一步先點驗、作以詳細統計、第二步由編遣會派員督催編遣、問、賀主任對二區點驗如何着手、答、予來編遣會命令來陝點驗第二編遣區部隊、一面本大會決議案、一面與該區辦事處討論辦法、該區主任原係鹿鍾麟、鶴氏尙未來、關於點驗事宜、決定協同劉主席（郁芬）宋主席（哲元）辦理、方法已經大致決定、由該處派五十人、協同中央點驗委員、組織若干組、分赴陝甘青寧各地點驗、問、主任將來親赴甘寧青三省否、答、現尙未決定、問、主任在陝勾留若干日、答、大約兩週、最後記者詢以中央對

在內地之 盛宣懷遺產

業已均被扣押

租界者頗困難

上海特訊、吳經熊談、臨時法院尙未接到沒收盛宣懷遺產命令、但聞盛氏遺產之在內地者、俱已經各地扣押、在租界上者充作慈善基金之一部、如招商局漢口冶萍和記公司股票、均已經滬法院扣押、其不動產則因捕房阻礙迄未能執行、上海又訊、盛宣懷宅因查抄十七日晚曾宴客、盛產業現在租界內者、約共四千萬、盛妻莊氏故後、房屋珍寶、經諸子封存、約值一二千萬、現是否已秘密分拆不可知、租界外漢、津、蘇錫各產業不到千萬、約及租界內產四五分之一、股票部分、以招商局通商銀行漢冶萍三處爲較多、此爲最易沒收部分、招商局共舊股四萬兩千股、合現新股八萬四千股、共四百二十萬兩、租界內動產不易沒收、即不動產亦有困難、何世楨前曾與費信惇接洽此事、費以索閱公文未得、未之允、乃停頓、國府特派辦理此事之大員古應芬、鈕永建、張群尙未晤洽、盛氏所蝕公帑、電政款佔八百餘萬、賑款但知甚多、無確數

威爾遜夫人已赴張垣

梅蘭芳有將隨其渡美說

北平特訊、威爾遜夫人此次來平、本擬早日回國、嗣因同來之親屬臥病協和醫院、尙未痊可、致稽遲行期、威夫人日前始赴張家口、游覽長城、即日下榻英美烟公司、威夫人在平購買古玩甚夥、約費十餘萬元、此外名伶梅蘭芳、聞擬隨威夫人赴美、應美國大戲院之聘、每日包銀一萬元、現正組織班底、約聘角色、凡隨其渡美者、藝員職員、須一律穿西服、遊美後並擬周遊全球云

雙十節以前 閻決偕馮東渡

北平特訊、閻錫山因出洋在即、關於二集團編遣問題、與何成濬連日在晉磋商、大致已告就緒、特派熊斌赴西安着手辦理、不敬亭等則暫時留晉會商、閻以一切佈置妥當、決定在雙十節前、與馮玉祥離晉來津、搭輪東渡赴日、據十七日晚自晉返平之某要人談、馮閻出洋之期確定在雙十節前、閻已派天津行轅、副官處長高仲三、及行轅總部參議趙順青、在津料理出洋一切事宜、閻與馮感情甚怡、隔日閻必在長途電話中、與馮通話一次、

一二集團編遣事宜

何成濬到幷後已磋商就緒

何成濬到幷後、二集團編遣事宜商定、閻以馮之幼女公子、已屆彌月之期、約定在十月十日以前、首途放洋、閻並將此意轉告何成濬、請何轉電中央、馮在晉祠情形、每晨四時即起、即到晉祠外作野外運動、九時學英日文、午後由王翊教古文、下午四時作書鳥字、晚七時後讀書、馮在晉祠生活極安適、本預定其幼女彌月啓行、閻以馮來晉、係應本人之約、本人不能爽約、因此決定與馮同行、在未行前、閻尙擬回五台一行、料理家事、然後偕其夫人、徐友梅與馮出洋云

楊樹莊電辭

海軍部長將由陳紹寬眞除說

南京特訊、楊樹莊電國府、因整理閩省政務、及督剿共匪、無力兼顧、請辭海軍部長職、中央將以陳紹寬眞除

上海特訊、第二艦隊操演畢、海安艦先回滬、餘入塢、皓（十九日）哿（二十日）續來、陳紹寬同來、由曾以鼎率領、加入會操之魚雷隊赴閩洋、江鶚水機已由滬飛至舟山會操處、即日回滬、海部派赴英國實習海軍官員、報到者、周應聽、陳大賢、高光耀、楊道釗、周憲章、歐陽龍、一二艦隊選派學員、林祥光、陳贊、高如峨、林準、陳書麟、湯某等六名、粵報到學員、鄧兆祥、陳香圃兩名、東北原定派四名、因中俄問題發生未派出、均定十一月放洋、至英格林威治海軍大學、官員學習三年、學員五年

三座氣象臺

設吳淞口等處

上海特訊、吳淞全國海岸巡防處、計議在吳淞口外、及鏌塘江口等處、設氣象臺三座、以便航行遇霧時、不至迷途、已奉海部核准、向德訂購、價需十萬、明年四月可竣工

徐永昌在平歷訪 各國駐華公使

商震訪徐移交海河事務

北平特訊、河北省府主席徐永昌、十八日上午九時、偕平津衛戍司令部特務員朱鶴翔、張熀全、及外部擋案處長祁大鵬、赴東交民巷訪各國公使、首至荷蘭使館、訪歐登科公使、談約半小特、即行辭出、徐與荷使談話內容、係一種聯絡性質、因徐氏到平後、尙未訪問使團、徐主席表示個人到河北省以來、本擬早日過訪晤談、因公務忽忙、至爲抱歉、談話畢、徐即赴美使館、與美使接談約二十分、鐘次訪英、法、日本、德、比、義各國公使、均由公使親自接見、至十一時三十發始訪問完畢、返回省政府云

北平十八日通信、又是日爲商震四十三歲懸弧良辰、原擬携眷赴西山避壽、臨時因事未行、晨十時、商赴省府拜會徐永昌、適是時徐正往東交民巷訪問使團未返、由秘書長王平代爲接見、商當謂本人至幷時、已將海河委員會事務、與徐主席議有端緒、即在北平辦理移交手續、殊無赴津與會之必要、本人在平至多再有三四日之耽擱、即啓程返幷、據王平謂、至海河公債一事、已有眉目、大約五百萬之數、當無問題、日前與海河委員會秘書長黃宗法晤面時、黃亦謂海河公債前途、極可樂觀云云、又聞河北省府全體委員、以商震在平僅有三數日之耽擱、即將返幷、特定於十九日、下午六時、在省府宴商、綏遠主席李培基、亦同時被邀到席云

英人侵略西藏

內外交通已被阻絕

班禪駐平辦公處長之談話

北平訊、記者頃訪班禪駐平辦公處長羅桑楚臣、刺詢最近藏事情形、羅氏所談如左、（問）西藏達賴喇嘛、日前派代表赴京、確否（答）達賴自宣佈西藏獨立後、並未派代表來內地、日前路京之棍却仲尼、非達賴代表、彼係雍和宮主持、對藏事極爲熟悉、至達賴是否有命令通知、尙不得知、（問）現在英人侵略西藏情形（答）英人以經濟侵略政策、攫得西藏種種權利、現在正印藏鐵路、正向江孜修築中、藏人雖對英人之侵略、日日忍痛、但亦無可如何（問）西藏內地、與外間之交通（答）西藏內地交通、不甚發達、全藏亦無新聞紙、故內地與外間消息、藏不甚通、現在來內地商人、若經印藏鐵路、極爲便利、由西藏到孟買、檳榔嶼、新嘉坡、香港、即可到內地、若由青海來、則必須步行兩個月有餘、始能到北平（問）班禪來平確期（答）班禪現在內蒙古距歸化城五六百里地點之吐渾古城、擬日內到瀋陽、到瀋稍事勾留、即來北平、轉赴南京、謁見蔣主席、報告蒙藏情況（問）西藏現在有無政府組織（答）西藏現在、並無政府、仍由達賴喇嘛統治一切、西藏民族信仰宗教甚深、達賴最近受英人驅迫、確漸有覺悟、但不服從國府、與內地合作、則欲抵禦外人、實不可能云

新使先到南京進行 中日修約交涉

日本駐華代辦公使堀內談

北平特訊、日本駐華代辦公使堀內十六日向本社駐平記者發表談話於左

佐分利之行期

新任駐華公使佐分利氏、現尙在東京、來華無確期、因北平公使館始終未接到東京外務省來電報告、據此間所聞、佐分利公使擬於十八日朝見日皇、俟朝見後、即可來華、將來先到南京或到北平未能決定、但據東京外務省來人云、新任公使、擬先到南京呈遞國書後、再來北平就職

上海添領問題

關於上海添設總領事問題、已成爲過去之事件、當芳澤公使在華時、本擬在上海設立兩總領事、管理商務僑民、一辦理外交、但一地設兩總領事、似有種種不便、現在上海領事重光葵、已兼日使館參贊、將來俟新任公使到時或協助辦理中日修約交涉、總之地方外交、全歸重光負責、至正式外交、則全由公使負責、不過重光在某種範圍、並可能代表公使職權、此事業已公佈、更無添設總領事之必要

中日修約交涉

中日修約交涉、須俟新任公使佐分利到京以後、並須聘請專門委員、負討論之責、同時並將關稅法權諸問題、一倂歸諸總解決、日本政府且極企望中日兩國互惠條約、早告厥成、使兩國之關係、愈臻親密也、但修約日期、因全部條文甚多、恐不能在短期內解決

南京派駐代表

日公使因與南京辦理外交事機甚繁、特派上村氏兼任駐京代表、上村已於十日到南京就任、同時並代日使館參贊職、上村領事代表公使辦理中日外交之一部分、本來總領事不能獨立、現日外務省已發表此項命令、可證日本對南京政府、極爲尊重、將來中日關係必益密切、上村總領事及重光總領事、對於中國情形、極爲明瞭、將來定有相當成績、如中日修約交涉開始、上村重光即任交涉委員

交還法權談判

取消治外法權、爲中國全國國民之重要要求、中國政府之要求、係根據於輿論、日本政府對此問題、極有同情態度、因以前中國經過種種痛苦、日本對於中國特別表示同情、解決此種問題、日本有極大覺悟、取消治外法權辦法、日本雖未接到國民政府通知、但觀察致美法二次照會、其中最末一段、即取消領事裁判權、雙方可以磋商滿意的辦法（未完）

行政院嘉獎

伍蔣高三公使

南京特訊、我國出席國際聯盟會代表伍朝樞、蔣作賓、高魯、曾在大會演說關於我國愛好和平之精神、及本黨對外政策、行政院巧（十八日）指令嘉勉、當謂該使等演說持論得體、殊深嘉慰、嗣後關於交涉及對外、希望仍秉承向中央意旨、各友邦宣示眞相等語、外部業已分電各該代表知照、又外部巧（十八日）函財部、請滙出席國聯代表伍蔣高旅費三萬元

國府命令

國民政府十八日令（一）陸海空軍撫卹委員會委員劉驥、李鳴鐘、賀耀祖、張壽鏞、兪飛鵬、秦德純、馬吉第、王鎭冷、張紹程、董翼、吳瀚華、王纘緒、張華浦、王世康、李磊夫、均着免本職、此令（二）任劉驥爲陸海空軍撫卹委員會委員長、陳儀爲陸海空軍撫卹委員會副委員長、李鳴鐘、田穀龍、張壽鏞、兪飛鵬、任青雲、吳瀚華、謝彬、周龍山、董翼、爲陸海空軍撫卹委員會委員、此令（三）茲制定國軍編遣委員會編遣區及直轄分區經理委員會組織條例及編制表公布之、此令（四）茲制定國軍編遣委員會直轄編遣分區經理分處條例及編制表公布之、此令（五）茲制定鄉鎭自治施行法公布之此令

孫良誠招撫之匪軍

薛家斌部已向杞縣移動

鄭州特訊、韓復渠收編薛家斌部、查薛家斌部、原係孫良誠招撫匪軍組成、毫無紀律可言、其駐在地、事前由孫指定豫西洛寧縣境、近日不知何故、忽向杞縣移動、覺侵入五路軍之防地嵩縣一帶、經記者詳加查詢、某軍事當局曾接有孫良誠來電、謂薛部係追剿股匪、嗣探悉五路軍派有部隊剿辦、即行退返原駐地、其實不然、薛部東移時、聲言其由韓主席收編、亦曾由某軍事當局據情電韓、所得覆電、謂薛實行來投、尤予收編云云、現在薛之先頭部隊、已過近洛嵩南方約廿里之三岳村、若薛擬由東移前往就編

賤賣

今有日站平康里素蘭班住房一所又彌生町一番地瓦房一所計四十餘間廉價出售有願買者請至彌生町長發當接洽 本房主人謹白

批售大宗麵粉

啓者敝號代理三菱各牌麵粉期貨現貨大宗批售價值格外從廉如蒙各界惠顧即請函電接洽無任歡迎恐未週知特此佈聞

營口 厚發合巰記 中日電話 二十七號 二四八番

先施公司 製造廠設香港廣州

馳名化粧香品

醒腦花露水 開胃果子露 爽身蘭花粉 嫩肌雪花香

今又運到 上等 百花香水 倚羅香水

艷容香蜜 美顏水粉 固齒牙膏 生髮香油

採購諸君盍興乎來 批發格外克己此佈

營口先施化粧品分行啓

海上大戲院

陰曆八月二十日放映 明星公司最近傑作 社會倫武 愛情名片 眞假千金（導演鄭小秋主演宣景琳）

寺兒溝 明星大戲院

陰曆八月二十二日開映 大中華百合公司 愛情冒險 警世佳片 駱駝王（導演王元龍主演譚雪蓉）

琴書公司附設影片 西崗 世界大戲院

自陰曆八月十九日起映 主演黃君甫阮玲玉 長城新出品 掛名的夫妻 導演卜萬蒼 明星公司

下期准演 明星公司新出品 黃陸之愛

長春 協和商場貨店

夏末秋還 新奇秋品 應時盡有 社會爭讚 新設工廠 洋服西裝 價廉克己 歡迎參觀

中日長電話 二九八 二三四番

旅客注意

大連 裕長棧 電話六三五二 長春 裕長棧 電話六九四

哈爾濱 裕長棧 電話一一六 青島 裕長棧 電話二六〇一

本棧宣潔淨招待殷勤代理車船客票轉運貨物報關完稅客商光顧無任歡迎本站主人謹啓

仁濟醫院

內外科、花柳科、小兒科、產婦科、眼科、齒科、有無診斷、檢痰、檢血、檢便

德國新六〇六藥針戒除急慢性阿片嗎啡癮 病室完備 入院隨意

院長 官立醫專醫學士 陳章哲

副院長 東京醫學士 徐榮

西崗東關街電車站前電話大七九九番

大連新昌號綢緞莊每日廉價廣告

應時運來流行絹羅紗綢印花衣料花樣分外新奇以及伏令需品無不齊備定價特別從廉以酬惠顧之雅意

西崗平和街 批發部 零售部 電話 長四九〇四 三八四七番

法國出世 家樂綿

我們如有此等痛苦一試便能決解了

現法國託阿斯化學研究所醫學博士墨達的亞氏新發明

家樂綿止痛神藥經關東廳滿鐵中央試驗場化驗由中國政府及英法德美諸國特許專賣對於一切痛症服後五六分鐘即見奇效百發百中眞乃神奇神妙神速神靈之止痛聖藥也諸君有患下列各症者一服便知

頭痛 牙痛 眼痛 筋痛 腰痛 經痛 背痛 骨痛

服法定價

日服二三次飯前後開水浸軟送下不滿十五歲者並孕婦均忌服

每盒六回服者金票一元二角

每盒二回服者金票四角五分

每盒一回服者金票二角五分

總發行所 遼寧 五洲大藥房 中國電話一三七六號 各埠大藥房均有代售

營業移轉廣告

營業種目 一、金品請求 二、紛爭事件調停 三、登記借用證 四、人事探聞 五、民刑訴訟事情鑑定以及其他

查啓者本事務所從來開設於大連市西崗街二三六番地十八番地諸君惠顧各界不棄今般由舊址遷移大連市山吹町十八番地（譚家屯運動場東南向北樓房便是）連埠租商輸棠爲盼恐未週知特此佈告

大連市山吹町一八 根元介辦事務所 主人 根元長山郎 事務員翻譯 劉仁瞪 電話六三〇九番

瀋陽

電令防俄軍團部 戰利品均運遼
第一軍招募衛隊領去砲彈 大宗給養送交前方第二軍

張學良司令長官爲守非戰公約信用起見於月之廿日特電滿洲里防俄軍團部令即於月內將獲俄方之戰利品如數運遼云(飛)

東北防俄第一軍衛隊不足額數特於月之廿日在小西關永生店內設立招募處凡在卅上下身體健壯無嗜好暗疾者均爲合格嗜報驗以定去取一俟足額即香手編制成軍開往邊地鞏固國防云(確)

東北防俄第一軍砲兵第二團長黃永安氏頃因團內砲彈恐不敷用爲厚實力計特派軍需官王崇山抵遼呈請長官公署領各種砲彈五萬發已經公署批准于月之由兵工廠領運裝北寧車日內即北上云(確)

東北防俄第二軍已開赴前方于月之廿日上午十一時新車站備第二軍糧秣給養車十二輛上裝糧草及其他軍用物品午後一時開往打虎山轉道通遼運往前方分發云(確)

張長官閱軍

張學良司令長官爲奬厲軍士起見是以特於月之廿日上午十一時偕同軍事廳長榮臻陳興亞張學籌臧式毅及參謀副官等卅餘名乘汽車赴北大營校閱駐省各東北軍隊 至下午二時始行返署休息云(飛)

追擊砲廠設立 工人識字班 假日上課二時

追擊炮廠李宜春氏現以該廠工人多有目不識丁知識皆每特擬增設工人識字班每於星期假日上課二小時教以簡易文字及普通常識云(確)

水面飛機 北上協防 王處長回遼

黑河三江口爲對俄軍事重地海軍司令沈鴻烈爲江防嚴密厚集實力計前來電飭駐秦皇島之水面飛機五架北上協防該隊長周某於月之廿日將水面飛機由防地過遼赴哈爾濱轉道赴黑河三江口協助防務云

東北防俄第一軍兵站處長王烈氏頃因某項要公於月之廿日晚七時由哈爾濱返遼面謁張長官有所磋商云(確)

學界勞軍會 公舉六代表 分件滿綏勞軍

遼寧省城學界抗俄勞軍大會於十九日下午二時在大南門裏教育廳開會出席者有省立私立及瀋陽縣各校代表十一人蒞場開會討論決議要案探誌如下

一、慰勞代表按學校地址分配計省立各校二人私立各校二人瀋陽縣各校二人

二、所舉慰勞代表六人分往滿洲里海拉爾并帶現金或慰勞品

三、東北大欲加入可再將代表人數增加

四、各校所負擔之欵項擬於禮拜六大會時開單報告

五、本禮拜六日之大會時即將慰勞代表六人選出以便早日出發

該會此次會議出席代表有第一中學校長張孝庭第一師範屬雨塵第六小學商高廉塵三君爲省校代表宋勗剛爲瀋陽縣教育局代表同澤中學賈洪川成城中學李夢興權中學劉友梅電工學校馬素之爲私立學校代表云(天)

張長官又派 邢士廉赴都

張學良司令長官頃因辦理某項重要軍務是以必須派大員赴首都晉謁蔣介石接洽辦理一切聞張長官業已委定邢士廉爲特派代表專員日內即赴首都云(飛)

軍事廳組織 防俄宣傳隊 遊行各街講演

張學良司令長官爲宣傳防俄起見特於月之廿日令軍事廳長榮臻氏組織成立防俄宣傳遊行隊一隊每日分發各街市宣傳防俄遊行演講云(飛)

日本視查團 來瀋之日期

茲據車站傳出消息行將來奉之日本視察團人數日期大致探誌如下

一、愛知縣出品協會會員三十一名二十二日朝安奉線來奉二十三日撫順晚車大連

二、東門佛立講滿鮮視察團二十一日朝來奉二十二日撫順晚鞍山

三、大阪府會議員七名二十二日夜安奉線來奉二十四日撫順夜車赴大連

四、奈良軍隊慰問團一行十五名二十五日夜鐵嶺來奉

五、鹿兒島女子師範生二十六日朝安東來奉二十七日撫順大連

六、埠阜縣師範學校生六十五名二十五日夜安東一日撫順大連

七、熊本縣濟濟黌中學生一百三十六二十七日朝安東來奉即日撫順二十八日平壤

八、熊本縣立農學校生六十八名一日夜撫順來奉三日夜大連(天)

東北最高法院 添委書記官

最高法院東北分院檢察署檢察官魏大同氏近查署內刑事案件日益增加原有人員實不足分配頗須添委人員以便進行遂於月之廿日委任金平治氏爲刑庭書記官聞錢氏擬於廿二日前往接事云(確)

檢查行人 搜出手槍 送交四分局

公安四分局朱顧爐分所長洪某於月之廿日晚九時卅分在電道上帶警梭巡臨時檢察見由東來一人形色張慌上前檢察該人腰內帶有手槍一支子彈廿五粒一並搜出帶往分所聞姓陳名忠學該所長潔備文送公安四分局訊辦云(確)

商埠公安局 保安之辦法 通令住戶遵照

商埠公安局以商埠各地接近日站爲交通孔道且連日搶案迭起更不能不加緊防衛爰擬定保安辦法四條通令各住舖戶即日實行其原文如下

(一)凡爲盜匪者均係居住中外界內之遊手閑人本埠毗連附屬地且鄰近皇姑屯向爲盜匪出沒之地嗣後各街閭隣長對於住戶務須清查苟發見有可疑之處立即報告警所至於各房主對於租賃房屋人均須令其覓據安實舖保否則一經發生變故則惟該房主人是問轉租者亦同

(二)查近來各地每發現一種綁票匪綁人候贖行爲殊堪痛恨發始於上海近且延及平津瀋市雖尚未肇患但處此秋多防吃緊時際亦不得先事預防查該項匪徒大半均係乘坐汽車或勾串開車者擧事嗣後各汽車行務須嚴審各司機平日並加一種訓練每日出車亦須審愼對於不相識之乘客苟發見有可疑行爲應速停車設法報告軍警機關立即實行檢查以免匪徒漏網

(三)查歷來各匪徒多數匿跡於旅館客店分贓發難常始於此嗣後各旅館客店對於宿留旅客應詳細盤詰登記巡環簿內潤有可疑者並得檢查其行李苟無行李則拒留宿並限定於子夜以後不得再留住客以資防範

(五)本埠及城內一月以來屢出搶案前者且有發現於白晝以致各商民兢兢生畏防不勝防枕席難安設非自行籌畫防街方法則匪徒將益肆無忌嗣後各往戶商號應急安電鈴警備或置木梯放於院內以期消息靈通而便捕拿云(天)

劉警長理斥韓人

於月之廿日下午一時馬路灣東高鬼 後有韓人黃傑忠買華人李 姓小販香瓜三個因色價洋口角該韓人將要動武之際値喇嘛莊分所警長劉吉周巡邏至此詢明理由據理排解該韓人終理虧詞窮將瓜錢交出被劉警長大加申斥兩造始各散去云(確)

同胞不死於虐政 亦難免爲餓殍
蘇俄虐待華僑之眞相 由崴逃回難民之談話

自中俄事件發生我國在俄僑民備受俄政府慘酷之待遇惟因交通斷絕眞相難明八月二十三日有日本商船清津丸北裕九二艘由海參威載送避難華僑男女共計五百七十六人到朝鮮元山由我國駐該地領事館派員照料登岸遣送回國其在俄所受之情形語記者云目下海參威尙有欲回國而未能之難民共約四五萬人蓋於離境之先須向官廳請領出口許可證書每張手續徵收五盧布繳費申請之後不定經過三五個月方能度下亦有始終未經發給者查其濫給與不給原因是須調查領證人身份有產者便不輕易發給究不審其用意何在民等幸皆無財產故能領得離境許可證離境之際檢查海關非常嚴厲凡有金錢紙幣不問爲數多少悉予沒收手中指環每人只許一枚多亦沒收衣服但遇完好新鮮者亦任意沒收當時民等因沒收辦法過苛以致預備回籍之旅費悉被扣留不能外行不得已擧出代表向關員交涉求其酌量實還若干以爲路費不許託日本船員說情亦不許最後往求爲國領事與日本船行議妥作爲最高船價由崴至元每客收費三十六元其實船腳祗收十元多餘之二十五元于開船後按名如數給回原人現在特以收回之路費只此二十五元而已然非得領事與日本船行設法維持則雖此區々亦不可得今難民等既離威埠便算脫離火坑無論如何這條生命總算保得住追憶身受種種虐待覺得無一不能致人于死他則如搜人搜身二事尤足令人寒心每次搜宅搜身不問金錢什物受則攜去絕不留情身受之人反要謏面奉承否則指爲反動輕則拳打足踹重則拘局治罪又於平時出外購買食物充饑未出之先先要擔憂路上有無搜去之危險即使幸得攜帶來家又須預備密藏之地以免被人查出充公是以不問家居外出均令人無所措手世界末日想亦未必如此悽慘眞是生不如死至各種糧食則無一不缺之而且價高至極令人窮難度日如小米一項糧食之最賤者也每斤値價竟至大洋六角尙無處買即有買亦限定不得超過一斤眼見在威同胞不死於虐政亦難爲免餓，於溝壑云(天)

金司令由通來遼

東北邊防軍駐通遼警備司令金良錦氏頃因報告防務必須來遼晉謁張學良司令長官稟陳該司令遂於月之廿日搭北寧車由通遼來遼當即晉謁張司令長官報告一切云(飛)

營口縣學務概況

教育廳消息前省督學汪毓昌視察營口全縣教育槪況如下

一、學校共計一百三十九校 縣立商科高中初中各一校師範二校初中一校附小二校縣立小學三校區立小學八校村立小學百十二校私立小學九校

二、學級共二百零九級商科高中三級初中三級師範五級初中三級附小六級縣立小學九級區立小學二十二級村立小學百三十七級私立小學二十二級

三、學生共八千三百六十五名縣立商高七十七名商初一百九十八名師範百四十六名初中百五十一名附小二百三十五名縣立小學四百二十三名區立小學八百二十九名村立小學五千二百九十四名私立小學千零十二名

四、學齡兒童全縣人口一七六〇三一名學齡兒童五五二九九名

五、教員專大畢業者四人高師畢業者三人師範畢業者百六十一人師講畢業者二十二人中學畢業者四十人未經畢業者十人共計二百四十人(捷)

省府令催造報 政治綱目表

省政府頃令各縣長略謂前爲編東三省叢編政治綱目曾向各機關開列清單連同調查事項飭即詳細列表送府以資參考惟迄今各機關尙未報齊現在急待彙編不容再緩仰即飭所屬各機關限文到十日內一律呈報送省(捷)

古畫繡品展覽會

北平女子職業學校校董李文釗前在省城道德研究會開古畫繡品展覽會多蒙各界歡迎茲展覽會告竣將行南旋又在南滿站假中華商務會開展覽會定期八月二十二日下午二時至六時止展覽二星期愛古畫繡品者乘此時期盍往參觀

法院公佈之案件

瀋陽地方法院々長張啓鴻查該院上月份收受民刑事各案數目分別已結未結計收受民事案件總數三百三十九起(內舊受一百起新收二百三十九起)已結二百四十八起未結九十一起收受刑事案件總數四百三十一起(內舊受二十五起)新收四百零六起已結四百十五起未結者十六起除呈報高等法院外現特公佈適知(捷)

委兩縣公安局長

遼陽縣公安管理處長兼公安局長孫旭昌以他就呈請辭職業經照准所遺之缺關係地方防務其爲重要未便虛懸特調委輯安縣公安局長王修祜氏前往接充遺之缺則委視察員馬衡謙前往繼任以專責成(捷)

瀋陽車轍

淸野長太郎氏重慶領事二十日午前九時安奉線離奉

天野梯二氏三井洋行奉天支店長二十日歸奉

守田民會長十八日歸奉

石田武亥氏同上

吉田悅藏氏近江敎化團十七日來奉十九日夜離奉經大連回國

倉知鐵吉氏二十一日安奉線赴哈爾濱

吉植勸業專務二十日午後急行來奉視察勸業公司晚車行赴連

近藤鐵嶺領事十九日午後急行來奉

內田領事十九日午後九時二十分長春(天)

穆稜
俄機又來示威
飛繞有十分鐘之久 各處用槍射擊未中

由五日起每日必有飛機來稜示威以致人民驚恐異常十四十五十六三日因天氣風大故此未至民等略穩而於十七日即秋節午前十時三十分忽又飛來兩架飛機有十分鐘各處用小槍射擊該機繞同東行矣

德惠
李縣長請求 另設司法署 于承審員淸廉

德惠縣地面雖小而人民健於訟爭民刑案件頗多向爲省憲所洞悉近値法官一員審判案件誠覺勞苦李縣長有見及此擬請省府另設司法公署未知省令能否允准姑誌之以觀其後

德惠縣承審員于魁五籍居山東官吉多年爲人忠直端方來德二載有奇深爲歷任縣長所臂助 縣屬人民健於訟爭件繁多該員不辭勞苦隨審隨結素秉良心判案毫無偏袒情弊訴訟人民均以淸天白日之該員復恐科內員書因公冗繁遺漏事務令所有縣府受理訴訟人民未結者齊集縣府該員親自統盤一澈二週即通知各店一次論結德惠辦理司法成績甚佳皆係于君勤廉之力也

海城
公安中分隊 散駐各要隘 以防匪徒蠢動

本縣公安隊長隋子良以縣境匪徒不時蠢動深恐一朝發難隊兵有週轉不靈之處特將所部之中分隊等散駐各要隘以資鎭懾茲誌其地點如次四五六七八九各區如牛庄城古城子大高力房高坎咸王家耿庄子虎庄屯騰鑿堡各處云(靑)

同鄉會連名請賑

本縣五六七區因今夏豪雨爲災稼禾被淹者十之八九下窪地連靑草亦皆糜爛災民嗷嗷流離飢餓難忍中產者求親告友貧寒者率携帶妻子向邊徼逃生爲狀甚慘情聞海城旅遼同鄉會爲救助桑梓起見特以該會名義懇遼嘆顧書一通與本城縣政府請求發放秋賑以濟災區中嗷嗷待哺之飢鴻云

大隊長出發 視察台營匪情

公安第十一大隊隊長隋樹田於月之十八日早率騎兵一隊偕同東北陸軍第二旅長兼臨時剿匪司令丁喜春向台安營口一帶視察匪情據云隋氏回城之期總得月終云(靑)

梨樹
預備歡迎討俄軍

頃聞討俄軍隊將由梨經過本邑縣政府通令各機關預備開歡迎大會云

繆旅長來去 田團長亦同行

陸軍十六旅新任旅長繆澂流於十五日晚五時蒞梨校閱防軍第五十六團本邑各商號均懸旗致敬縣政府包縣長率公安局長等赴南門外歡迎頗極一時之盛云

新任第十六旅旅長繆澂流來梨校閱於十六日竣事須同省報告團長田朝鳳自蒞任以來辦理軍務整頓情形亦須面謁上峰稟陳一切故隨同旅長一同赴省云

蓋平
胡匪出沒靑石嶺 大車經過被刧
公安隊往追業已無踪

本邑靑石嶺係四五六等區來城必經之路於月之十六日早忽有匪人六名二持搶在該處劫路有來城之車被刧公安局得悉往追匪等已遠颺無踪云

辛縣長晋省 一週內歸來

本邑縣長辛廣瑞奉到省令晋省會議奉令後於月之十八日乘南滿汽車赴省大約一週內即能歸來云

飭各村領槍

縣政府前派專員赴省領到大槍若干支子彈若干粒槍價早經解省應分發各村以資保衛現已令各區分局長轉飭各村速來城請領云

財政監察會開會

本邑辛祥民縣長爲整頓財政計組織財政監察委員會聘王兆林等爲委員該委員等訂於月之念日開會以資討論一切云

農會長改選

本邑農會正會長高營海副會長董品嚴任期屆滿自應推讓賢能於月之念二日招集全縣會員到會依章投票改選鹿死誰手尙未可知云

教練所開學

本邑公安局教練所學警畢業後因夏防吃緊迄未開學茲查靑紗將倒地面平靜故令各分局速送學警以資造就現已送學於月之二十日開學云

營口
籌設接生傳習所

本邑公安局高巨川局長查接生婆若不傳習殊與生命有關故飭各分局調查以便籌備設立接生傳習所云

遼瀋與東邊 縣長之訓練 廳令通融改期

遼寧省府對于訓練縣長已遵照國府規定辦法實行之據情已分區屆期訓練原定遼瀋爲第一批東邊爲第二批洮昌爲第三批業已通知各縣長遵照在案茲聞裘縣長昨已奉准民政廳通令略謂案查訓練縣長期轉瞬即至然訓練第二期時正在氷雪載途東邊各縣路途遙遠交通不便多生窒礙爲通融辦法起見本月廿號爲全省縣長在省會議之期擬將遼瀋改作第二期東邊改爲第一期訓練暫將東邊各縣長就便留省待期訓練仰該縣長知照等因云云

安東
日守備司令來安

駐滿洲日本獨立守備隊司令官寺內中將十六日到安經本邑守備大隊長介引前往六道溝守備隊本部視察一切同日午前十二時離安檢驗第三大隊去訖

日署長視察遄返

安東附屬地日本警察署署長尾鯖氏前次帶小松警部前往各處視察日本興業會社及靑城子鐵山等處營業狀況現已公畢日前十七日返安云

長春
馮大義勇軍 飛機亦過長 官紳竭誠歡迎

馮庸大學校義勇軍航空隊隊附聶橫玉氏駕乘疾風飛機一架於二十日上午九點十五分由遼寧飛抵長春在南嶺砲兵團操場降陸備受全市各法團各學校之歡迎當日由主席李鎭守使出爲接待照例擧行歡迎會雙方各有祝詞及答詞該駕駛員聶君略示休息即擬飛赴哈爾濱云

萬衆歡送之 馮大軍赴哈 李會長贈手巾

遼寧馮庸大學學生等編組之俄義勇隊於日昨上午抵長備受全市民衆最熱烈之歡迎詳情已誌本報茲査十九日十二時許馮庸義勇隊全部由東車站徒步逕赴寬城子驛當由二道溝商會長李恩九氏特區張署長路警當段長稽查處孫處長特區中學谷校長等導引大隊逕入鐵道俱樂部休息並由全市各機關各法團首領及中等高等各學校學生等仍擧行二次歡迎會更由李恩九氏預備手巾數百條按名贈給義勇隊說双方各有演說言詞表現痛快淋漓醒睡獅鼓掌聲如雷震屆至下午四時各法團領袖等敦請馮大校長及義勇隊各處長等在益豐飯店晚餐酬應交錯備極一時之盛宴罷能於是夜十一時各代表及全體學生等各執旗幟提燈在東鐵車站佇候歡送歡聲震野誠空前未有之盛擧也

行路人帶手槍 問明是胡匪 迭在九台行搶

長春頭道溝警察署司法係刑事鄒會忱巡捕石本永等日昨下午七時許因公出動在租界東四條通北平棧上坎地方查覺行路者二名擧動可疑當即盤詰果由該行人身上搜出手槍立即逮赴警察署訊據供行搶不諱又蘇有德現年三十歲海城聯人在西三道街開設馬店屢次代匪購買槍械子彈接濟胡匪不慮除將八音子手槍一枝子彈二十一粒沒收外不久即可引渡我官廳究辦矣

兩要人先後蒞止

東北政務委員會蒙旗處長袁慶恩氏爲調查蒙荒事宜於日昨下午八時五十分來長下榻於驛前福順棧預備二十日下午一時去吉林又國防第二軍前敵司令部上校諮議姜厲夫氏爲報告某項要政於日昨由滿洲里到長轉去吉林云

各機關合祀關岳

長春各機關首領等以九月二十日爲合祀關岳之辰事先特預備三牲祭禮派遣專員躬赴全安門外關帝廟籌備就緒斯日上午一時如主祭官李鎭守使周市長陪祭官修局長馬縣長魏局長馬團長梁局長任團長等均躬至武廟恭行致祭以昭隆典云

大石橋
說票竟慘死 胡匪打死侄婿 誤傷歟故意歟

前此遼屬劉三堡燒鍋之東家某被匪綁去索票價爲洋槍四隻子彈八百並金票三萬元說票者係匪中首領之侄壻某自以與匪可靠僅以匣槍四隻子彈八百至匪處而求免去金票匪首竟甚不欲頗有慍色當接槍彈在手翻覆玩弄忽突轟然一聲一彈直穿其侄壻當時仆斃匪首立呈驚愕狀態自怨弄槍走火而傷人命但論者咸謂匪首此乃杜絕說票求情之計實視金票三萬元爲重視口嘴一命爲輕賊子兒幾那有誤傷究竟誤傷歟故意歟亦慘矣(任)

綁票又被奪回 只賺得白忙 柯科長談匪患

記者日昨以事赴海城縣署投刺第一科科長柯晴嵐氏接見後既畢所事日的當曾扣以海界夏秋以來匪患署內皆得如何消息民謂今年匪患甚到處皆然固不獨海城一縣自夏初以迄今日匪警之報紛至沓來地面可稱極呈紊亂狀態然匪雖張究竟官兵未嘗稍緩緝捕匪等以綁票爲得計卒以緝捕緊急拘守拖帶皆有不暇八九率皆遺下被綁者除驚恐外尙少若何損失而匪等奔馳擄奪受盡多少苦楚不當只賺得白忙殊屬不値巳甚噫氏之言吾願爲匪者藉以翻悔也(任)

遼陽
財局造報出入表

縣政府奉財政廳令開財政局長早已就職對于管理之財政欵項務須特別注意存根不可玩忽茲于月之十七日令各縣財政局將常年支出及入欵等項須造表呈報來廳以便存查石縣長奉令已飭財政局長照辦一切云(菴)

報防務情形 省處均有命令

公安局奉處令以各縣辦理防務情形究係若何及勤務支配方法地方治安之狀況亟應考查故特令各縣遵照詳細具報以資考核云

縣政府奉省政府令開爲注重地方治安計各縣警甲辦理聯防若何地方匪患是否剷平例須考查故特令行各縣長將警甲聯防情形詳查具報云(菴)

不但刦現欵 還要吃月餅 小販途中遇匪

本邑月之十四日有劉二堡住戶小販王某行至本驛立山站洋橋附近突來胡匪四人各持手槍將王某挾住劫去現洋五元奉票四百三十二元八角月餅四斤香水梨三斤等物始行釋放云(菴)

禁止用私人 防範稅局弊竇

稅捐局昨奉財政廳通令開爲愼重稅務計深恐各局長位置私人難免不有弊竇故特通令各縣稅捐局長遵照不得任用私人云(菴)

剿匪陣亡之 警甲宜呈報 預備給與卹金

公安局奉管理處令查本年自靑紗障起以來各縣胡匪猖獗變亂地方警甲剿捕必有陣亡者爲體恤計特令特仰各縣迅將剿匪陣亡之警甲姓名詳細造表具報云(菴)

革命之事蹟 奉令飭屬查報

縣政府前奉省政府通令轉奉國政府令開關於各縣革命歷史及來往公文一切有關革命事蹟者應即飭屬切實所査具報云(菴)

本社啓事

各分社若以現大洋以外鈔滙於本社時按照左開行市

▲今日之行市

大洋兌金票 八四，〇〇

大洋兌鈔票 九九、七〇

大洋兌小洋 一二〇、三〇

經理部啓

吉敦鐵路局廣告

第十二號 本路全綫通車一載所有工程次第告竣逐漸趨入營業範圍但本路常年用欵約需四百三十四萬元而進欵不過一百七十八萬元出入相差爲數甚鉅若不預先籌劃力求收支相符豈祇虧累主權喪失亦在意中職是之故本路不得不參照東省各路運率將三四五六等貨物酌量變通略爲增加以資挹注并對于沿線大宗特產仍分別核減運價用廣招徠業經呈准交通委員會在案定自本年十月一日起實行除將增加運率附表列後俾衆週知外特此廣告

附件本路改訂貨物運率表

等級／區別	一等	二等	三等	四等	五等	六等
零擔	七厘	六厘五	五厘五	四厘五	四厘	三厘
整車	六分	五分	四分五	三分五	三分	二分

零擔以一百公升計 整車以一噸計

(木材)元木(洋火木包含在內)方木木板窰頂木減價一成五

拉法蛟河方木元木因水運競爭關係減價三成

爲減輕沿線居民擔負起見關於高粱小米包米由吉運往沿線各站者減價二成五但祇限於整車

北寧鐵路皇姑屯 延長站台 機廠大牆 休息室一所 候車大棚 等工程包工廣告

茲有本路皇姑屯延長站台建築機廠大牆站台候車天棚及行車職員休息室一所四種工程擬用招標方法招致包工承修辦法如下

一、投標人於九月二十八日下午四時以前親至本路北口浩然里北寧鐵路管理局工務處領取標單須先繳標單費洋五元開標後未得標商號繳回圖樣者得退還洋三元其餘二元作爲廣告費無論取標與否概不發還

二、投標期間自領取標單之日起至九月三十日下午四時止投標人親將標函投於本路總局專設之標箱內幷隨繳工務處投標押款洋五十元

三、開標時間定於十月一日在工務處當衆開標投標人屆期得與參觀

四、限期自開工之日起須於三個月以內工竣

齊克鐵路工程局標購木材廣告

爲廣告事本路擬購松板際木道木枕木等多種木材定於九月二十八日午後三時在洮南本局大廳當衆開標凡願承辦各商務於九月二十八日前到本路材料股領取標單暨招標簡章屆開標時並須携帶投標押欵現大洋貳百圓中標者撥作承辦押欵之一部未中標者於該標解決後如數發還特此佈告

中華民國拾八年九月 日

瀋海鐵路公司運送建築用品減價廣告

爲廣告事本路爲顧全民生提倡建築起見特將建築用品運費格外核減如託運木料(以四等貨爲限)洋灰石灰磚瓦(磁磚不在此限)石料(以六等貨爲限)碎石砂子等均按照普通運價七成五核收自本年九月十五日起實行恐未週知特此廣告

成興厚絲房

營口永世街

新築高樓 諸貨備齊 尺碼公道 現已工竣 暫先交易 價格克己

隨便參觀 本號開張 惠顧諸君 陳列特奇 撰擇吉日 請駕光臨

日長電話一六一一番

邊業銀行廣告

本行資本國幣貳千萬元呈由政府核准享有發行紙幣特權專營各種存欵放欵滙兌貼現及普通商業銀行一切業務滙水利息格外克己辦事手續尤爲敏捷如持本行券作滙東三省境內各地分行一律免收滙水倘蒙賜顧無任歡迎

總行 遼寧省城大南門內路西德隆店胡同

電報掛號 九九九九

電話總局 總裁室(一五六四) 營業室(一六五八)

經理室(一六五七) 傳達室(一六〇七)

北寧 日本 長途電話(二四五八)

分行

天津 上海 大連 山海關

營口 安東 錦縣 四平街

新民 遼陽 通遼 哈爾濱

吉林 長春 雙城 黑龍江

安達 綏化

逕啓者本行發行奉天地名現大洋元角券及京津通用角券除在遼寧本總行營業時間隨時兌現外並委託左列各商號代兌

代兌處

遼寧省城大西門裡商業銀行

遼寧省城大東關大街東記絲房

遼寧省城大北關下頭福綉公司

遼寧省城小西門裡 和永

要聞

△規定呈紙價格
（鐵嶺）縣政府奉財政廳令以人民投呈用紙業經省府規定式樣通令在案因恐式樣不一特於十六日飭各縣政府製備人民購用每本收價奉大洋五元不得增益云

△奉令取締巫醫
（鐵嶺）縣公安局奉公安管理處令准民政廳查巫者業醫最足誤人罹經各該公安局所取締而業巫者仍所多有是故於月之十七日飭令公安管理處飭省各縣公安局對於界內巫醫嚴行調查倘有再行營業者查出即行取締云

△撤換牛稅主任
（營口）市內磨文門裡牛馬稅捐局主任尹茌泉奉令撤差遺差經高局長查有以前四海店街分卡主任蕭某堪以委充聞於昨已新舊交接清楚云云

△平民學校開幕
（營口）世界紅卍字會營口分會組設之慈惠平民學校前已佈告招生入校各生〔〕常踴躍已誌本報茲該校以各生足額定於陰曆八月十九日午時舉行開幕典禮業經函請本會及各界善士參與盛典云

△教局招集會議
（遼陽）教育局長爲各校遵令開學多日例應派員視察遂於日昨招本局職員會議大抵研究各種進行事項云（菴）

△造學校統計表
（遼陽）縣教育局頃奉教育廳通令案奉教育部令查全國各縣學校究有若干亟待調查特發總計表仰各廳通令各縣造表轉呈等因縣政府昨已通知教育局轉令各校依式造列送縣以便報廳彙轉呈報云（菴）

△派員催報戶口
（遼陽）縣公安局長派員分別調查界內各區秋季戶口現屆彙報之期各員多有未曾查報來局者遂於日昨令行各員速即查報以便轉報云（菴）

△負債潛逃無踪
（遼陽）邑東南住戶石鳳山素無正業又好賭要日前賭要輸奉大洋萬元無欵交付自知不了竟于昨早攜其妻子遠逃無踪矣（菴）

△有一幼女迷路
（遼陽）日昨東六道街處有一幼女約八九歲迷失路徑哭啼不止多時圍集多人詢係馬伊村張姓如隨其祖母來城串親上街玩耍以致迷路云（菴）

△秋季清潔檢查
（金州）每年春秋兩季官署必施行清潔檢查茲屆秋季本署已循例定期施行日昨張貼佈告由十月一日至五日本署直轄部內一圓七日金州會新金州一圓又十月一日至十五日金州驛東門驛八里庄馬橋子大孤山董家溝黃叽子上江家屯劉家店二十里堡山咀屯七頂山大魏家屯愛川村北三里庄廣寧寺蘇家屯蚕繳屯等處屆時由各警察官吏派出所檢查茲將清潔方法施行標準列後

一、凡在屋內及倉庫各種〔〕具能移動必須撤於屋外不得交通處俟掃除後再爲撤回
二、天棚床下凡能打掃者務要掃除清淨
三、凡倉庫內之多數物件雖未必撤出然必須開放門窗以通空氣射入日光並內外掃除
四、蓆子舖蓋衣服等類須曬三點鐘以上如物件廣有減色不妨背日晾乾
五、井泉日用食料品放置之處廚房浴室煙筒地窖塵芥箱臟土坑汚水溝茅房馬棚猪圈等處及附近均須注意悉行掃除破壞之處隨時修理之
六、房室倉庫等處經掃除後務將門窗開放流通空氣射入日光
七、房院內如有潮濕之處或牛馬猪圈必須用土砂或炉子灰木灰等物舖佃以資乾燥
八、塵芥或其外汚物必須無火險處或集收於箱內運至投棄塵芥物場燒之
九、如戲園市場旅館理髮等處時常出人擁擠之處或因地址關係易招不潔之處尤加注意掃除清淨爲要
十、遇有施行地域內尚未有茅房及汚水池之設備或其設備不完善者必須呈請本署俟得其許可依據關東都督府令第七號規定從新修設或改修之
十一、除前開各項之由警官特示之事項亦須一概凜遵勿違

△竊賊審明收押
（金州）於昨晨頃有山東登州府人劉建清現年四十歲持有電線絲子鐵鍬鐵條等物至西街振由號古物商出賣即時未能議安出而西往時被警務課司法係白刑事偵知馳至該號彼已西往遂尾追至范家街鴻望於前當以迅雷未及掩耳之手段趨前捉住帶署審知偷自電燈局內外棉工廠等處尙在拘留中（麟）

△行竊未遂落網
（金州）城內南街永興園飲食店跑堂者趙邦富於陰曆本月十四該號節關在邇臨時休業該竟至市塲後側電燈局院內窃覗保內適該局員外返見其形跡可惑疑其行竊通電警務課帶署拘押一時未能判明等情已誌前報茲訪確係行窃未遂該局員歸來時彼已在屋將抽匣之錢窃出見局員外返遂捕入贓內時已早被該局員看明當通電警署聞刻間已審明不日即行送懲云云（麟）

△製鐵演戲酬勞
（鞍山）本埠製鐵所開辦以來已歷數載每逢三大節並無酬勞自聯工係工務課主任長田氏榮陞後始創辦酬勞今逢中秋節所有在製鐵所內勿論那課每人均給免票一張外有各機關首領亦均給免票數枚自舊曆八月十四日起至十六日晚止演戲三晝夜滿園戲時特派監理員趙思九張祝三兩先生溫靜泉溫廻遷等監理是日開戲時持免票前觀者人山人海齊如沸騰多有不守規矩者幸有管理委員諸君在內調治指導得以安堵云云

△林中設賭抽頭
（鞍山）本埠道東八卦溝三道街路北住戶李蔭廷家道小康稍有積蓄浪蕩成性目無法律素好賭博債臺高築無力償還遂妙想天開近由海城邀來賭徒三十餘名在村後林中大設牌九局輸贏動輒數萬元各賭徒大有一擲千金無吝色之槪該李某十數日內共抽賭利三萬九千餘元

△局員堪稱盡職
（高橋）錦西公安局外勤局員王長隆氏自奉委到鎭充任局員以來對於內勤外務力謀整頓對防匪拿賭禁煙諸項事宜不遺餘力云

△設卡保衛治安
（高橋）錦西公安第一步中隊第二分隊長李廣雲接防伊始保護地方不遺餘力查中秋節集日萬人空巷恐胡匪竄入防害治安特派隊丁按隘設卡以防未然云

△縣府槍斃盜犯
（長春）縣政府前據保衛總隊獲送盜犯黃金齡一名疊次研訊行搶不諱依照懲治盜匪條例擬處極刑呈由駐吉副司令公署批令照准於二十日上午十時經尚縣長派遣劉科長身綁赴刑塲依法鎗決以昭儆戒云

△教育委員被撤
（梨樹縣）教育局由前教育公所改組所有人員均委前教所人員充任近聞該局人員履歷呈廳後現已批還該局局長岳維川接到指令即密不分表內容外間未能詳悉惟聞該局教育委員閻殿奎已被撤云（梨）

△秋節縣城蕭條
（穆稜站）月之十六日（即古歷八月十四日）午前八時許由本站至穆稜縣城沿路老農少婦紅男綠女攜袋提籃紛紛赴本站購辦節品不絕於路詢其西行之人謂此處距縣街近於穆站何不購之於縣城而捨近求遠焉據農人等云縣街各貨比較穆站昂貴是以皆至站而購辦之至於縣城街市寂寞異常商戶蕭條仍不似節關之氣象果係貨物之昂貴亦未可知

△盛舊號極發達
（普蘭店）本埠平安街五〇番地盛興北棧資本豐富信用卓著執事人孫良臣氏老誠練達强幹精明誠可謂商界巨擘瓦房店皮口各有支店鮮果落花生並代辦客事六七年前設立果園貳百餘日現已結果得利兼代理其他果園鮮果販賣東三省各均有通商之家巨商之名誠不虛也

△東和出品精良
（海城）吾海名紳巨賈邇來將偏重於實業途逕如玻璃工塲罐頭公司坏緞練廠機製稻米等率逐年迭增客歲又創立東華遼東兩磁窰營業皆利市倍徙現有東和罐頭工場經理許紹元以基本現洋六萬元組織一東和缸窰股份公司地址在北門外電氣工廠接壁窰塲之面積佔二十華畝工人一百廿餘名缸之原料係採城南■甲山之粘土以電氣壓軋機輾土每十四小時能製粉嚴三十噸每星期能燒四箇窰用人工製造法獨出心裁專陶鑄大壞缸盆以及鑌細器皿等燒成之後大二三敞缸魚缸酒罈鼓盆套遠近爭相購買大有供不應求之勢考其出品磁質堅緻油光耀目直可與利津復州之缸並駕齊驅至唐山本溪之品則瞠乎後矣將來再求進步不難馳譽各省該窰業前途之發達不卜可知吾海新實業進步之速實爲僅見東北工業之突進當以臨溟爲權輿矣（青）

△廳令考試醫生
（海城）邑政府主席孫文敷頃奉遼寧民政廳來件謂各縣中鎭之中西醫生雖經屢次考試亦難免掛漏之虞爲愼重民命計著文到之日着速調查其姓名到年齡籍貫現住地址彙冊報告該管縣政府按名考試嚴定去取云（青）

△煙賭厄運到來
（海城）東北陸軍第二旅長丁喜春日前蒞海時曾叮囑行政孫監督公安王局長著對於煙賭兩事特別注意謂清澂盜源非禁絕煙賭不爲功云聞政警兩當局已擬定相當辦法將派便服調查員密秘偵訊一經破獲即從重懲治

△汽車定期開駛
（海城）邑人寧夢岩寧志城徐主羊等爲便利交通起見以現洋五萬元組織一利通長途汽車公司已向省政府備案領到營業許可設定於陰曆九月初一日開始營業地點暫設北門外趙家舊址對過現運到法國製造之軍用式汽車十二輛分客車貨車兩種專駛牛庄騰鰲堡耿庄子岫岩城以及本城各大市鎭云（青）

△角力選手來安
（安東）附屬地十五日神社秋季大祭之期開催奉納角力大會現在滿鐵安遼兩線各附屬地之日人選手已於先期陸續來安聞其中著名角力士爲旅順工科大學角力選手山森及須田兩氏云

△還賬欵竟妄費
（安東）日前十五日安遼線通遠堡富戶趙殿甲奉伊父命攜現洋二百元來安清還賬目乃抵住附屬地某客棧以晚間無事因隨人前往城隍廟後劉玉蘭之花煙館吸食鴉片甚至被該妓留住數夜遂將正當賬欵竟移作鴉片宿妓等費其父以乃子赴安多日未歸昨到安尋找其子聞訊乃逃走無踪乃父無奈忿恨而歸此足徵花煙館之誘壞良家子弟豈淺鮮哉

△煙土變成麵團
（安東）世風不古人心奸險然未有如附屬地之人心之甚每埠內入販煙之人以作奸犯科等事爲無足輕重及十二日不知又由何處販來煙土兩包計共四十兩因寄託附屬地其友人張子岑煙館請爲代賣日前十七日開崔某攜將原寄土取回自行出賣及取回打開包查視竟變成白麵團兩塊矣雖知爲張所奸騙亦僅可認喪氣而已

△賊逃保人受累
（蓋平）本邑南關某商號於前數日被竊據南關分所長李星五調查結果與著名賊人陳玉卿（綽號陳大腦袋）有關當將抓護該陳某供認不諱找保三日定能將贓物找出李分所長許可竟有買該陳某保人之賀桂馨出具保結不料陳遠颺無踪於月昨李分所長將其具保之賀桂馨送公安局歸案云

△運到大宗呢絨
（蓋平）夏去秋來天氣漸涼正是換夾衣之時本邑各大綢緞房應時勢之要求運到大宗呢絨以及冬季應需物品近日均行陳列以廣招徠云（省）

△妓館日漸蕭條
（蓋平）本邑東關一面街數年前妓館林立熱鬧異常近年來鍰毛物昂伊等大受影響現有妓館不過十餘家所有妓女均徐娘半老故營業因之日漸蕭條云（省）

△新粮登市日多
（蓋平）節屆白露正是收割五穀之期而新糧早已登市近日增多紅粮每斗價現大洋二元有奇今歲年景豐收糧價定能跌落云

△汽車領到許可
（蓋平）本邑營蓋長途汽車公司因建設廳及日方關東廳之許可證尙未領到故未正式開駛茲聞該公司許可現已領到大約不日即開駛云

△肥料公司成立
（蓋平）本邑平縣長籌辦市政起見故投標城南肥料開標結果董惠夫標價每月現大洋一千〇十五元超過標的十五元爲有效大約不日即能訂立契約設立肥料公司云

△秋節形形色色
（黑龍江）本省入秋以來陰雨頻降田禾歉收各種茶蔬因受雨水之害亦均少得時屆秋節各種青菜均漲一倍有奇如架豆角前幾日每斤只售十餘吊刻下每斤漲至四十吊其餘油酒洋面無不趁時增漲一般鄉民値此節關無不趕車擔擔攜老抱小進城辦節置買西瓜月餅油面等物故各鄉農均云今年節下百物昂貴云又省城東菜市某猪肉床有某姓買猪肉數觔言每觔五角某姓云格外再要猪𦟌子一對該肉床子某執刀者生成野蠻一定不給買主一定非要不可因此双方口角繼欲動刀後經人調解幸未出事云又省城各大商號及公司銀行等値此秋節仍照舊例一律放假三日由十六日起即行停業門前國旗飄揚每日大吃大飲午間即鑼鼓喧天非常熱鬧惟軍政各機關値此統一告成黨政改革之際前奉電飭理宜破除舊俗茲因俗慣難除故奉帥諭傳知各界一律於十七日放假一日以資休息聞明年（即十九年）起舊曆年節一律取銷

仁記洋行華帳房啓事
啓者本賬房於九月一日接收仁記洋行專辦一切進口各種呢絨雜貨大小五金各種機器電料及礦產用品等無不應有盡有并代有水火人壽保險向在各大商埠信用昭著倘蒙各界惠臨敝行無任歡迎
駐遼英商仁記洋行東三省總賬房啓 中國 日本 電話 一五二三 三三九番

遼寧英商仁記洋行啓事
啓者本行前任經理臧福蔭自八月十七日被辭現聘馬君遇風孫君仲蔚二君接收經理一切於九月一日正式辦公嗣後惠諸君可直向該君二接洽可也

營口道勝銀行通告 第十號
茲奉中國境內華俄道勝銀行總清理處命令凡屬營口道勝銀行之有效債權在國幣二千元以內者續發攤成一成其超過二千元以上者續發半成均自本年九月二十日起開始發付特此通告
清理員佟兆元
副清理員何廣祿

保險的百揆忌煙露
一、准能頂癮
二、准不犯病無一點痛苦
三、准能十五天忌好（普通煙癮）
地址 遼寧小西關上頭郵局對門
百揆製藥公司營業部啓
電話一二八四

吉海鐵路工程局廣告（第十五號）
爲廣告事現查本路石渣道段舖平路基日漸鞏固爲謀旅客便利起見而行車速度自應增加擬自十月一日起改訂行車時刻恐未遍知特此廣告
附改訂時刻表
自民國十八年十月一日施行

吉海鐵路工程局
混合列車暫行時刻

下行 11次		站名		上行 12次
8.30	開	黑牛圈	到	15.35
8.36 / 8.45	到 / 開	吉林總站	開 / 到	15.29 / 15.22
9.22 / 9.23	到 / 開	口前	開 / 到	14.45 / 14.44
9.57 / 10.04	到 / 開	西陽	開 / 到	14.10 / 14.05
10.41 / 10.42	到 / 開	一面山	開 / 到	13.27 / 13.26
10.53 / 10.56	到 / 開	雙河鎭	開 / 到	13.15 / 13.12
11.25 / 11.26	到 / 開	取柴河	開 / 到	12.43 / 12.42
12.03 / 12.20	到 / 開	煙筒山	開 / 到	12.05 / 11.48
12.50 / 12.52	到 / 開	小城子	開 / 到	11.18 / 11.16
13.30 / 13.31	到 / 開	蕎麥楞	開 / 到	10.38 / 10.37
13.59 / 14.09	到 / 開	磐石	開 / 到	10.09 / 10.01
14.46 / 14.47	到 / 開	靠山屯	開 / 到	9.24 / 9.23
15.08 / 15.09	到 / 開	團林子	開 / 到	9.02 / 9.01
15.30	到	朝陽鎭	開	8.40

長春頭道溝敦慶祥紬緞貨店
八月十九日開幕大減價
經售綢緞呢絨顧繡華洋雜貨布疋化粧鐵床
日長電話一〇〇六
照實碼九扣八月二十七爲止

韓禧森啓事
敬啓者敝人自客春到遼成立醫院營業倍承諸戚友格外垂青極力吹噓始有今日之狀況高誼雲情實銘心腑惟敝人自念學術短淺經驗薄弱未嘗不競競業業謹防隕越有負厚望復思常此一往難免遺悞不但有負隆情且於自己良心上亦服膺不安以是不得不求根本上之奮勉現預定遠赴東瀛以求學術上之深造以自新而報推愛之情於萬一敝人東渡後凡一切院務已委託董君仲華宋君廣兩醫士代爲業經營復祈諸君格外鼎力維持倍加指示俾院務無所軒輊並見諸君施惠倍昔矣東裝待發不及專謁親盼教益尤以爲歉歉復祈海涵實爲至感專此登報聲明臚陳始末辛見諒焉
遼寧南市場松岩醫院院長韓禧森謹陳

遼寧飯店新幕廣告
本飯店擇於古歷八月十九日開幕坐落南市場大馬路道北新式樓房六十餘間內部設備俱皆維新電燈電話自來水沐浴塲塘跳舞球房亦均齊備客室寬潤枕被一新潔旅客宿泊極爲適宜並內附有禮堂一處專爲紳商大賈婚禮壽事而設其廚房庖師精製歐美番菜所做食品非常清潔隨便小酌特別價廉宴客婚禮壽事設筵定期不誤茶役侍奉殷勤所取價目格外克己減讓各界賜顧不勝歡迎茲特預爲廣告
遼寧南市場遼寧飯店

介紹 仁濟醫院徐副院長最新發明 戒藥丸
前見滿洲報廣告大連市東關街仁濟醫院副院長徐春華先生發明一種戒煙丸當即購服果然見煙不想安然戒除用亦爲同病者介紹焉（恕隱名）

敬告同胞
蘇俄違犯公約侵我路權擾我邊疆懷意非善幸賴邊防軍經出發凡我民衆應當一致禦侮其戰勝指顧間事耳但最要之法首先愛國富則民自強 第一敝裕和綢廠係杭州多年名廠出品精良早蒙各界贊許茲値秋令更衣禦寒之時特于九月五日即舊曆八月三日起大減價冊天照碼七扣承做帳料金字工價每架祇收現洋五毛以資優待
遼寧鐘樓南裕和綢緞莊啓 電話二四二
總廠杭州豐禾巷
支店 濟南院西街緯三路 南昌洗馬池 哈爾濱三道街五道街

滋補斷癮 驅毒美糖筋 美國出品
竊思我國自鴉片輸入人民咸受其累欲事戒絕又乏良劑各部市所賣之戒煙藥往往含有鴉片海龍英等毒質一經服用不惟癮未除反養成藥癮其害人尤甚本美糖筋公司威利理學士深爲痛惜爰本救世之心發明此種美糖筋戒煙良劑驗數載屢用屢效性和平毫無毒質不傷害身體辦事無礙行旅稱便惟用此藥筋不惟煙癮可平安斷決即力亦漸健康飯食增進精神爽快誠有非常之功延年益壽其之效函購欵到即爲奉上不悞
注意 輕者二三瓶重者五六瓶斷決
價目 每瓶現大洋一元八角
中華全國總行 美糖筋威利公司 廣本洋行總經理 直隸奉天吉林全省總經理 嶺中華煙草公司 瀋陽全縣經理奉天城裏中街大德生 長春全省總經理侯振庭公
分銷處 縣經理長春頭道溝慶泰號 中東鐵路沿線經理一面坡慶源號 裕慶號 四平街茂林 奉天鐘南大成藥房 瓦房店康德記 奉天四平街吉順 營口永興號 公主嶺德記 海城佐卿醫院 昌泰 長嶺縣源長 東豐遼源縣大同合 奉天小北關義順號 吉林伊通縣郭家店永和 開原驛恒興 濟南樂亭 開原驛純全公司 奉天北市場同興 奉天大西關同義 開原驛泰陸德 錦縣東義和 大石橋德興公司 遼寧小西關東北大藥行 奉天日本站四平街永義

計聞
隆儀敬璧
不孝春鳳罪弗自殞禍延 喪居遼寧省城大南邊門外萬柳塘本宅
顯考字午樵號進三諱引年痛于民國十八年已巳八月初三日酉時壽終于瓦房店旅次距生于前清同治已巳年四月初九日吉時享壽六十有一不孝隨侍在側親視含殮遵禮成服經二胞叔四胞叔率同不孝扶櫬旋省停柩於大南邊門外萬柳塘本寓茲奉慈命以父命諏吉安葬於祖塋之次忝係
戚世友誼遠近親友恕訃不周特此登報哀此訃
聞
謹擇於夏曆八月二十三日領帛番經禪經道經
二十四日吉時發引
奉慈命稱哀哀孤子馬春鳳泣血稽顙
期服弟 文銓 漢錫 年 九 泣稽首
如蒙賜唁請寄
大連泰華樓飯店 范家屯利大德
安東縣天聚來 吉林車站豐順棧 哈爾濱西
濱道外濱昌盛糧棧
遼寧省城中街東北銀行
東長春日升棧 昌黎縣 日本站 天北
平施家胡同謙義棧 天津新福合棧
棧老車站泰安棧 新車站悅來

莫謂紅顏多薄命
只恨未服腺青春

青春腺服後的妊子證明
天津王淑芬女士函云儂于歸一十載久患宮冷帶下病屢經名醫診治確認爲子宮發育不全及卵巢萎縮斷無生子希望諦聽之下晝夜憂慮念及絕祀悽慟莫名愁思交集容顏衰老伏思年近四旬鬢髮蒼然子嗣問題更形絕望適舍妹由滬來贈以女用青春腺靈藥六盒囑儂耐心服用定有奇效自服之後兩月有餘宮冷帶下忽歸烏有容顏紅潤鬢髮光華迄今經脈已數月不至經醫診查斷爲妊娠因大喜過望稱青春腺爲女界至寶云

年久不妊者與青春腺之關係
不妊之原因、由婦人方面言之、則爲其生殖器之異常、或子宮寒冷、經脈不調、或卵巢發育不良、及精神體質的變調等、種種倫婦女發生生此病、若不早速治療、難望孕育、惟有速服女用「青春腺」則諸病即可消除、恢復生殖能力、必能育麟兒、而不妊之原因、由男子方面言之、實亦不少然近來往往不妊之原因歸咎於女人、殊不知方今生活競爭劇烈、刺激繁夥之秋、易致神經衰弱、其因此而引起陰萎早洩、勃起力減退者、亦所在多有、男子有此等生殖機能障碍時、在婦人即無不妊之原因、亦難舉子女、尤以早洩一層、關係至巨、故治療生殖機能衰弱、去早洩之症、殊爲緊要、倘服用男用「青春腺」藥片、數盒後、則生殖力、必大爲增進、定有奇效

青春腺

特長	主治	區別	警告	定價
青春腺乃世界醫學廳泰乃哈博士之學說更進而創造以其用動物之內分泌腺作成不比他草根樹皮等藥不易受空氣變化故青春腺之藥裝在四個眞空管內發受空氣變化減少藥力服後能將體內衰老物質排出以生新故有萬能之效	老翁服同復健壯青春老婦服可以妊娠青年服健腦强精凡生殖器病即陽萎早洩及發育不全作事厭倦易感疲勞身體虛弱少年早老視力減退女子經脈不調子宮內白帶不妊娠流產早產性慾缺乏等症效力偉大服後便知	男子不可服女用青春腺女子不可服男用青春腺因男用女用各有特効錯服無効	凡不用眞空管裝者即爲僞藥	男用 女用 青春腺每盒服七天售現大洋四元 吉黑兩省亦同

中國南洋總經理 上海哈德洋行

各埠大藥房均有經售

（特別聲明）本行於本年五月十日起更換劉三民氏爲總經理一切事項與之接洽可也

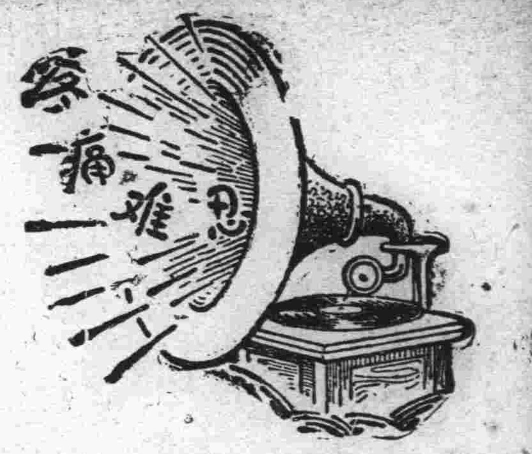

腎病留聲機

某嘗患風濕骨痛・腰痠背痛・手足麻痺・痛楚萬狀逢人便道・人譬之爲腎病留聲機・

蓋風濕骨痛之起・直接由於血液不清・間接由於腎臟不強・因腎臟爲澄清血液之所也・欲防風濕・先須強腎・欲圖強腎・請服第威德補腎丸・

◀各大藥房均有出售▶

第威德補腎丸

南洋礦師
黃錦瑞先生玉照

治瘧眞詮

瘧疾之生從前竟有悞爲邪病者今則已有多人知其病源乃係蚊𧍒傳入瘧菌瘧疾表面幷無失血病狀然患瘧數次往往面容蒼白有似失血甚多其故實因瘧菌入血破壞血中紅輪紅輪既少血液斯虧瘧亦愈劇矣由是觀之則治瘧眞詮全在強其血液增其紅輪藉以排除瘧菌之滋殖也韋廉士醫生紅色補丸乃製造良好血液增加血中紅輪之聖品其排除瘧菌恢復體氣業已累奏奇功南洋吡●金榜金門丁錫礦公司黃君錦瑞對於該丸治瘧健體之功近曾來書述其經驗如次

『鄙人患○甚久飲食不進眠睡不安體弱神疲面無血色後聞韋廉士紅色補丸功効甚大乃試服之無何食慾漸旺眠睡亦安體量加增面色轉好現已諸症悉愈康健勝常矣韋廉士紅色補丸之功眞可感也』

韋廉士紅色補丸乃天下馳名補血健腦之聖藥統治血虧腦弱痛瘋脚氣消化不良精神疲憊未老先衰諸虛百損以及婦科各症價目每一瓶一元五角六瓶八元郵力在內遠東總發行上海江西路六十號韋廉士醫生藥局各埠藥房均有出售

奉送小書名曰「中國今日之所需者」及「保赤新編」如欲索閱請書一明片至上海敝藥局原班郵奉各一本可也

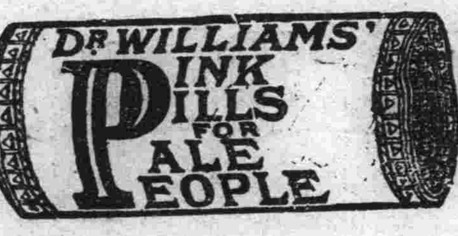

小兒與夏假

夏假是小兒室外遊戲最長時期在此時期中跌傷刺破日晒虫螫均屬難免故有知識之父母均備如意膏以防萬一如意膏清凉滋潤止癢滅菌乃近代最新皮膚專藥舉凡一切外症敷以此膏均奏神効

上海浦東中學校孫君汝霖來書云「鄙人累患足痛膿血淋漓百治無効嗣搽如意膏兩次即告痊愈眞濟世之藥也」

如意膏凡經售西藥者均有出售或直向上海江西路六十號韋廉士醫生藥局函購每盒六角六盒三元郵力在內

注意國貨

內務部化驗 農商部註冊

氣味芬芳香甜適宜 口中常含解臭妙品

牛首商標 官許存案

中藥每包現洋一角

懷中常備之神藥 人人必需之雲丹

健胃清心 避疫解暑

總發行所營口義興成餘記藥行

雲丹

電話一千一百六十三番

經官化驗純粹國貨夏令消暑驅毒清腦防疫衛生殺虫人人必需全國馳名功效無敵之老牌雲丹已經發售了

主治效能

胃不消化 時行傷風 中暑中寒 時疫急痧
口臭牙痛 子午吊脚 發閉關塞 赤痢血痢
嘔惡心跳 大便閉塞 四時時疫 舌燥口乾
水瀉痢疾 腹脹噎膈 霍亂吐瀉 肚痛胸悶
頭痛燒熱 宿酒痞塊 煙酒暈般 食不消化

定價表

大包現大洋五角
中包現大洋壹角
小包現大洋五分

營口西大街 電話一一六三
義興成餘記大藥行 總發行所

賣紅磚

多小窰近工業區

大批現貨

到馬路灣總公司接洽

多小公司啓

電話 一五六二 二一二五 一八六三

中國銀行

大連營業支店

關於銀行一切事務

營業時間 上午九時至下午十二時

電話四三八九、四五九七、五九九〇 海關收稅處八七二四

美國開利車胎公司出品

開利汽車裡外車胎之品質純良耐用經久久爲世界所公認其行銷之廣即緣於此

華北總經理 大連華北橡皮貿易公司 山縣通二〇六番地

分銷經理 大連斯丹禮洋行 三河町三番地

奉天 斯丹禮汽車材料公司 日站千代田通三十五番地

哈爾濱 御風汽車公司

青島 斯丹禮洋行

北平天津芝罘濟南等各大商埠均設有分經理處

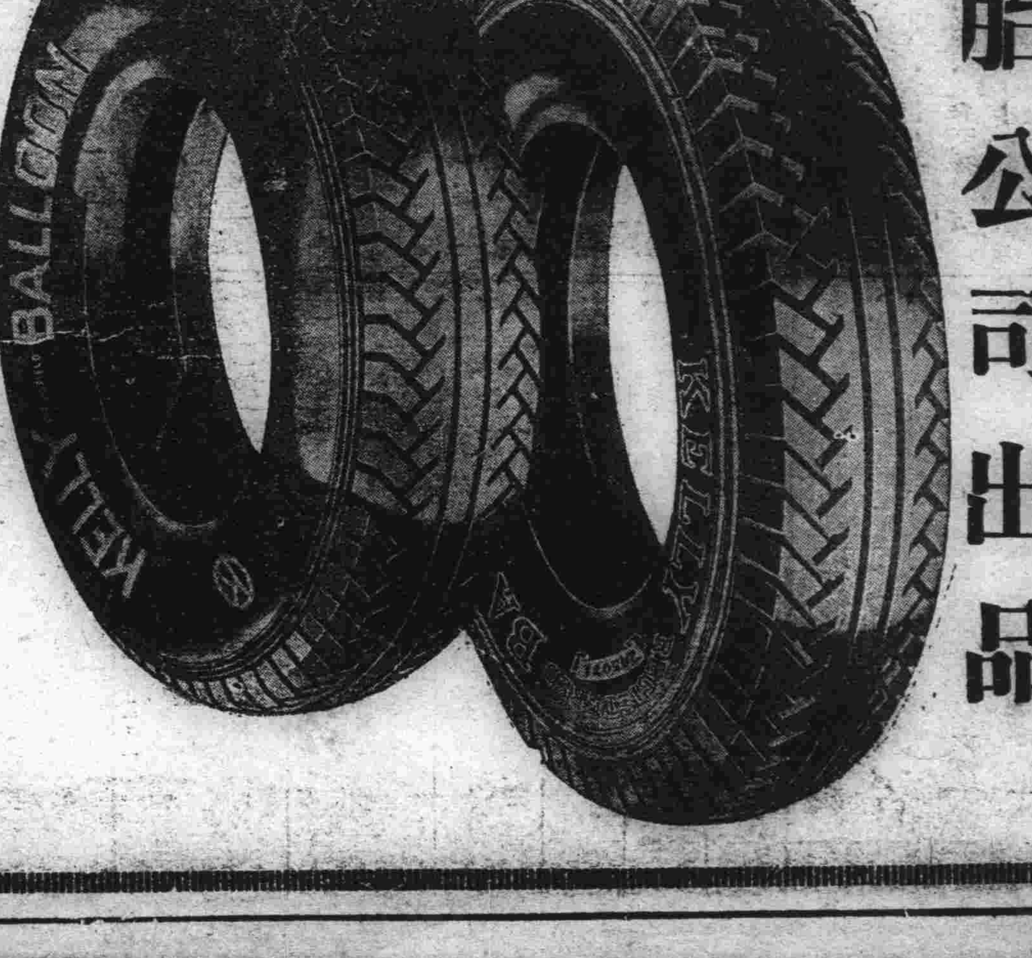

消閑世界

和張伯翔先生倉西雜感元韻（蔡清禪）

一䴘寒對苦吟身、辜負韶華送卻春、說與東皇莫繾綣、年來心事落花塵
雲屯山積轉羽轂、籌唱先開細柳倉、我欲五千人樽掃、攪將勝利擅文場
行行曲曲路頻移、艸滿園畸花滿地、遙指綠陰棚一角、小紅新唱竹枝詞
流光荏苒逐華年、落落情懷淡々煙、且自思量濟與濁、出山可似在山泉
須將意氣闢縱橫、睚眦爲何便不平、小鳥多情猶戀舊、簷前不斷燕窺楹
牛灣秋水跨橫橋、舟小渾如一葉蕉、我便乘風破浪去、有人舉手隔江招
園林北滙小峰青、流水彎彎聲細冷、滿目河山一幅淚、西風嗚咽上新亭
升沈顯晦早經過、居令何須擬角歌、五百年來時已至、澄清我願祝黃河

燕臺事花錄（二十）

詠花

馥森東壁有金鏤曲四闋云、如夢春雲曉、偏天涯東院宇燕駕鶯覺、草長紅心江南路留得王孫未老、正綠鬟楊枝俱裊、忽墮明珠金骨側、有車輪乍向腸中繞、休浪說、被花腦、青袍踏徧長安道、最難忘分花拂柳、烏衣年少細雨殘紅飛難定、祇有愁待揷、渾不似當年懷抱、鸚母前頭、三生話、便相逢不分今生早、無一語玉山倒、落絮闕闕影、任天風參差吹斷都無憑準、翠翦銖衣神仙侶玉袖裘回白鬢、便珍重千言彝盡、願得化爲塵與土、且因風吹上卿斜領、勞拂拭、一臨鏡、笙歌草草人初定、剩無多銀屏畫燭、淚花紅凝題徧人開芬華怨、彈到琵琶絃冷、算宛轉留渠應肯門外香車須早去、怕深夜露還淒緊、嘶騎遠酒纔醒、芳草知時節、忒怱々、流鶯啼後珍叢消歇、多少花前驚心事、曾與斷紅細說、已廿載傷春惜别

歷史叢談（二七四）

（續）宋眞宗釋繫囚三千餘人用王欽若之言也、欽若小人呂氏謂欽若請釋繫囚、等於君子之處事、爲可異、吾謂人品無前定、時勢能造英雄亦能造小人、曹操爲治世能臣、亂世奸雄、亦任夫時勢之造就之而已、欽若本爲君子一入政府、幾爲小人、時勢造就而成也、元微之之清於前而濁於後、裴矩之佞於隋而忠於唐、時勢之造就、人固不能違也、又何異乎王欽若耶、明成祖釋工作囚徒四千九百餘人、因其亡而釋之、較唐太宗之縱囚、更爲直截了當也、其始命出繫囚輸作贖罪既而多亡者、有司請捕成祖曰、此皆衣食空乏出於不得已、遂命現役者、俱遣還家焉、以老泉論唐太宗者論之、當平其當矣、成祖篡位、殺齊泰、黃子澄、方孝孺、皆夷其族、坐黨死者數百人、又殺練子寧、卓敬亦夷其族、同時殉難者、如宋徽、如葉希賢、如周是修如良王、先後死者、如茅大芳等、凡三十五人、黃觀妻携二女、及家人數十名、投淮清橋下、又殺鐵玄、景清夷其族、得國恒如是、失國恒如是、而殺人如麻、慘無人道者、未有甚於明成祖也夫殺一無辜、而得天下、仁人不爲、今殺無辜、而縱囚赦罪、仁乎不仁、吾故以老泉論太宗者論之、聖人復起不易吾言矣

崑曲簡要（五）

自序（問溪）

凡物不得其平則鳴、或且因之有所託而逃焉、昔伍子胥吹簫燕市、不得其平以鳴志也、禰正平撾鼓罵曹、亦不得其席以鳴志也、他若司馬季長、喜弄長笛、王維和凝琵琶曲子、此皆有所託寄、藉以鳴其不平之氣者焉、屈原爲奸佞所離間、不得近明主、託離騷以寫懷、然其氣無以平、沈淵而死、長沙賈生、懷才不售、鬱鬱以殁、蓋因氣不平、而心亦不平、甚至不得其死、可哀也已、宵孺之才、遠不逮諸子、家世笛、又非有所寄而託焉者雖承先大父口授、能度百曲深恥告人、且不欲以此名世而士大夫認相稱許、謂爲崔文子獨孤生一流、余曷克當此、竊以爲笛雖可傳、亦必因其人、使李當不能賦、後世又孰能知之、蓋笛無足傳人能傳笛耳、余無曠世才、殊負虛譽、苟笛可傳譽、後之人將重笛而輕人矣、吾是以自懼、乃從譜兄東莞張次溪先生游、學文章、不欲以笛傳也、今著是書、殆感夫戲曲之日衰、憂世俗將無復能道之者、事既藏、乃述其始末於此、然余固不欲以是成名也、敬誌數語、以告世之君子焉合肥方宵孺問溪序

丁文彬（瘦影）

丁文彬、轎夫也、某吉日、抬轎役某所、飲食畢、待客者、引遵東街某院宿焉、院內爲四合房、頗宏麗、然杳無一人居、及入室、陳設諸物、均已積塵錢厚是多日無人略理者、心甚疑之、丁即問待客者、院中人均何往、曰會親去矣、彼四人亦不以爲然、至夜皆就睡、惟丁尙醒、忽聞門作響聲、側目視之、則見門啓處、一窈窕少婦走入、是時丁目不轉睛、亦不作聲、視其究竟、少婦至單瓶前取單々拭室內諸物而言曰、我數日未經手、將我物件、汚穢如斯、你等何

誓辭（程少懷）

慘毒的氣氛常縈繞在我的周圍？
千年來的鐵鎖梏桎着我活躍的精靈？
鮮鮮的生命喲、鮮鮮的生命？
怎能受這樣狂風驟雨般的暴力底摧傾？
我的青春雖然經過了二十個冬春

其懶也、繼又開櫃、點視衣服畢、闔櫃而去、復至廚下作刷鍋聲、添柴聲、切菜淘米聲、齊集於耳、已而聲息丁大驚、急呼同伴三人、三人皆醒問故、丁以前狀告、三人亦大驚、共注目視其再作、時未久、復作如前狀、衆愈驚、欲奔、丁曰不可、彼若追之奈何、莫如伊再來時、我藏門側擊之、看其如何、衆曰善、少時彼又來、丁以棍擊之、少婦負痛而奔再不復來、時鷄已鳴、迎娶時又至、四人擡轎出、將新婦娶回、天亦大明、復至該地、各處尋找、以觀其實、尋至草欄內、有朽楷數十棚遮蓋一物、衆掀視之、一死尸仰臥其中、熟審之、正昨一夜作祟之少婦也、衆駭而奔、至娶媳家、告知此事、衆告曰、少婦者該院少主人之婦也、因與其夫口角、吞食鴉片而死、主人當即遣人通知其娘家、娘家人未至、故不敢掩埋、停尸草欄、豈知彼成魔、每至夜間、必出作祟、家人皆懼而徙、汝等昨夜所見者、鬼是也

仿元人圖繪 三國演義

仿元槧三國志平話 香月南先生繪

繪圖 禁止轉載

百八十五回

卻說孔明自駕小車、引數百騎前來探路。前有一河、名曰西洱河。水勢雖慢、並無一隻船筏。孔明令伐木爲筏而渡、其木到水皆沉。孔明遂問呂凱。凱曰：『聞西洱河上流有一山、其山多竹大者數圍。可令人伐之、於河上搭起竹橋、以渡軍馬。』

孔明即調三萬人入山、伐竹數十萬根、順水放下、於河面狹處、搭起竹橋、闊十餘丈。乃調大軍於河北岸一字兒下寨、便以爲壕塹、以浮橋爲門、壘土爲城；過橋南岸、一字下三個大營、以待蠻兵。

卻說孟獲引數十萬蠻兵、恨怒而來。將近西洱河、孟獲引前部一萬刀牌獠丁、直扣前寨搦戰。孔明頭戴綸巾身披鶴氅、手執羽扇、乘駟馬車、左右衆將簇擁而出。孔明見孟獲身穿犀皮甲、頭頂朱紅盔、左手挽牌、右手執刀、騎赤毛牛、口中辱罵手下萬餘洞丁、各舞刀牌、往來衝突。孔明急令退回本寨、四面緊閉、不許出戰。蠻兵皆裸衣赤身、直到寨門前叫罵。

諸將大怒、皆來稟孔明曰『某等情願出寨決一死戰！』孔明不許。諸將再三欲戰。孔明止之曰：『蠻方之人、不遵王化、今此一來、狂惡正盛、不可迎也；且宜堅守數日、待其猖獗少懈、吾自有妙計破之。』

於是蜀兵堅守數日。孔明在高阜處望之、窺見蠻兵已多懈怠、乃聚諸將曰：『汝等敢出戰否！』衆將欣然要出。孔明先喚趙雲魏延入帳向耳畔低言、分付如此如此二人受了計策先進。卻喚王平馬忠入帳受計去了。又喚馬岱分付曰：『吾今棄此三寨、退過河北、吾軍一退、汝可便拆浮橋、移於下流、卻渡趙雲魏延軍馬過河來接應。』岱受計而去。又喚張翼曰：『吾軍退去、寨中多設燈火。孟獲知之、必來追趕汝卻斷其後。』張翼受計而退孔明只教關索護車。衆軍退去、寨中多設燈火。蠻兵望見、不敢衝突。

次日平明、孟獲引大隊蠻兵逕到蜀寨之時、只見三個大寨、皆無人馬、於內棄下粮草車仗數百餘輛。孟優曰『諸葛棄寨而走、莫非有計否？』孟獲曰：『吾料諸葛亮棄輜重而去、必因國有緊要之事。若非吳侵、定是魏伐。故虛張燈火以爲疑兵、棄車仗而去也。可速追、之不可錯過。』

於是孟獲自驅前部、直到西洱河邊。望見河北岸上、寨中旗幟整齊如故、燦若雲錦；沿河一帶、又設錦城。蠻兵哨見、皆不敢進。獲謂優曰：『此是諸葛亮懼吾追趕、故就河北岸少住、不二日必走矣。』遂將蠻兵屯於河岸；又使人去山上砍竹爲筏以備渡河、卻將敢戰之兵、皆移於寨前面。卻不知蜀兵早已入自己之境。

是日、狂風大作、四壁廂火明鼓響。蜀兵殺到、蠻兵獠丁、自相衝突。孟獲大驚急引宗族洞丁殺開條路、逕奔舊寨。忽一彪軍從寨中殺出、乃是趙雲。獲慌忙回西洱河、望山僻處而走。又一彪軍殺出、乃是馬岱。孟獲只剩得數十個敗殘兵、望山谷中而逃。見南北西三處、塵頭火光、因此不敢前進、只得望東奔走。方纔轉過山口、見一大林之前、數十從人、引一輛小車；車上端坐孔明、呵呵大笑曰：『蠻王孟獲大敗至此、吾已等候多時也！』獲大怒、回顧左右曰：『吾遭此人詭計、受辱三次、今幸得這裏相遇。汝等奮力前進、連人帶馬砍爲粉碎！』

數騎蠻兵、猛力向前。孟獲當先吶喊。搶到大林之前跎踏一聲、踏了陷坑、一齊塌倒。大林之內、轉出魏延引數百軍來、一個個拖出、用索縛定。孔明先到寨中招安蠻兵、幷諸甸酋長洞丁。此時大半皆歸本鄉去了。除死傷外、其餘盡皆歸降。孔明以酒肉相待、以好言撫慰盡令放回、蠻兵皆感嘆而去

少頃、張翼解孟優至。孔明誨之曰：『汝兄愚迷、汝當諫之。今被吾擒了四番、有何面目再見人耶？』孟優羞慚滿面、伏地告求免死。孔明曰：『吾殺汝不在今日吾且饒汝性命、勸諭汝兄。』令武士解其繩索、放起孟優優泣拜而去。

不一日、魏延解孟獲至。孔明大怒曰：『你今番又被吾擒了、有何理說？』獲曰『吾今誤中詭計、死不瞑目！』孔明叱武士推出斬之。獲全無懼色、回顧孔明曰：『若敢再放吾回去、必然報四番之恨。』孔明大笑、令左右去其縛、賜酒壓驚、就坐於帳中。孔明問曰：『吾今四次以禮相待、汝尙然不服何也？』獲曰：『吾雖是化外之人、不似丞相專施詭計吾如何肯服？』孔明曰：『若再放汝回去、復能戰乎？』獲曰：『丞相若再拏住、吾那時傾心降服、盡獻本洞之物犒軍、誓不反亂。』

孔明即笑而遣之。獲忻然拜謝而去。於是聚得諸洞壯丁數千人、望南迤邐而行。早望見塵頭起處、一隊兵到乃是兄弟孟優、重整殘兵、來與兄報讎。兄弟二人、抱頭大哭、訴說前事。優曰：『我兵屢敗、蜀兵屢勝、難以抵當。只可就山陰洞中、退避不出。蜀兵受不過暑氣自然退矣。』獲問曰：『何處可避？』優曰：『此去西南有一洞、名曰禿龍洞。洞主朶思大王、與弟甚厚、可投之。』

於是孟獲先教孟優到禿龍洞、見了朶思大王。朶思慌引洞兵出迎。孟獲入洞、禮畢、訴說前事。朶思曰：『大王寬心；若川兵到來、令他一人一騎、不得還鄉、與諸葛亮皆死於此處！』

本社電話
本埠訂報四〇四二一
接洽廣告四〇三四
編輯事項七五一三

霍乱預防服仁丹

●論由仁丹實現胃腸內無病菌之狀態

夫强健之人胃中本無黴菌之存在誠以含有適量之胃液乃天賦之消毒液也然而胃亦有時受病爲之弛緩殺菌能力遂低下矣

仁丹一藥斷非單純消化劑實與胃腸之本質以活力壯盛機能立使弛緩復張促適量胃液之分泌故對於劇疫豫防消化增進食慾加多抵抗力同時奏効目前劇疫流行之際無論何人由于朝夕愛用仁丹容易得實現胃腸內之無菌狀態是特所以切冀現時服用無怠也

仁丹賣法 ●小包五分 ●中包一角 ●特別包五角 ●特大包七角

格言 大膽之鼠巢于猫耳（古諺）

大阪商船出帆

●開往天津
▲河南丸 九月二十八日
▲貴州丸 十月十二日
▲武昌丸 九月五日
●開往橫濱
▲武昌丸 十月十日
▲河南丸 十月三日
▲貴州丸 九月廿六日
▲武昌丸 十月十日
●開往門司神戶大阪 前十時
▲烏拉爾丸 十月四日
▲貝加爾丸 九月二十七日
▲香港丸 九月二十四日
▲哈爾濱丸 十月一日
●開往朝鮮經由長崎鹿兒島
▲開東丸 九月 日
●開往上海福州基隆高雄
▲福建丸 入渠中
▲盛京丸 十月二十二日
▲長沙丸 十月一日
●開往紐育 概不乘客
▲阿拉古丸 十月二十九日
●開往北美
▲巴利丸 十月二日
●開往歐州
▲阿拉是哥丸 九月二十九日

大阪商船株式會社大連支店 電話四一三七番 中國賬房六二八三番

日清汽船大連出帆

●開往青島上海 午前九時
▲華山丸 九月二十九日
▲唐山丸 十月七日

日清汽船代理店 大阪商船株式會社大連支店

日本郵船出帆

●歐洲行
▲利岸丸 九月 日 李浦行
▲對馬丸 九月 日 漢堡行
▲水戶丸 九月三十日 李浦行
●開往北米
▲甲谷陀丸 九月 日 紐育行
▲武豐丸 九月 日 紐育行

近海郵船大連出帆

●開往長崎神戶大阪橫濱
▲淡路丸 十月三日
●開往橫濱
▲淡路丸 十月三日
▲相模丸 九月二十七日
▲玄武丸 九月二十一日
●開往天津牛莊
▲淡路丸 九月二十六日
▲勝浦丸 十月十五日
▲相模丸 九月二十日
▲玄武丸 十月十一日
●基隆高雄
▲神州丸 九月二十二日

朝鮮郵船大連出帆

●仁川長崎鎮南浦行
▲羅南丸 九月三十日
●青島仁川
▲會寧丸 九月二十二日

朝鮮郵船株式會社代理店 近海郵船株式會社代理店 日本郵船株式會社大連支店

宮崎商會出帆

●開往登州府龍口
▲高松丸 九月二十三日
●開往芝罘
▲公濟號 九月二十日

宮崎商會賬房 大連市山縣通一七七番地 電話五二二五番

威連輪船出帆

●開往青島
▲南都丸 九月 日
▲敦賀丸 九月二十六日

荷客取扱店 大連市敷島町六番地 丸二賬房 電話五八八八番

大連汽船出帆

●開往青島上海
▲[illegible]丸 九月二十八日前十一時
▲奉天丸 九月二十五日前十一時
▲大連丸 九月二十三日前十一時
●開往天津
▲天潮丸 九月二十二日前八時
▲濟通丸 九月二十三日前八時
▲天津丸 九月二十六日後六時
●開往香港廣東
▲東洋丸 九月二十一日
▲天津丸 九月二十九日
▲英順丸 九月卅日
●開往登州府龍口
▲龍平丸 九月二十四日午後六時
●開往安東
▲濟通丸 九月二十六日後三時
●開往阪神
●開往營口
▲英順丸 九月二十五日
▲長順丸 九月卅日
●開往名古屋
▲東嶺丸 九月二十五日
◎開往鹿兒島伊勢灣
▲六大星丸 九月二十三日
●開往橫濱
▲南海丸 九月二十日
▲洮南丸 九月二十二日
▲永龍號 九月二十八日
▲鳳哇丸 九月三十日

大連汽船株式會社 電話四一八五番
專屬貨客經理店 大連市敷島町永和公司 電話七八六八・七二七五番
阪神航路專屬貨物經理店 澤山兄弟商會 電話五三六二・四六八一番

政記輪船出帆

◎開往上海
●開往天津龍口
●開往芝罘廈門
●開往復州
▲迴安號 九月 日
▲成利號 九月 日
●開往芝罘
▲得利號 九月二十二日
●開往威海青島
▲廣利號 九月二十八日
●開往芝罘香港廣東
▲泰利號 九月二十九日
●開往芝罘威海香港
▲豐利號 十月一日
●開往仙頭
▲新利號 九月 日
●開往香港
▲安利號 九月 日
●開往青島香港廣東
▲茂利號 九月 日
●開往龍口
▲有利號 九月廿二日

政記輪船股份有限公司 電話四一一四番

阿波共同汽船大連出帆

●開往芝罘威海青島
▲大同丸 九月廿二日後七時
▲長山丸 九月 日後七時
●開往仁川
▲廿六共同丸 九月二十二日
▲長山丸 九月
●開往鎮南浦
▲長山丸 九月二十四日

阿波國共同汽船株式會社大連支店 大連市山縣通二〇〇 電話六八九一・五〇〇一

鹿玉軒記出帆

●開往安東
▲海壽丸 九月二十五日
●開往芝罘威海衛仁川
▲利通號 九月二十六日
●開往芝罘
▲福壽號 九月二十五日

鹿玉軒記 大連市加賀町 電話三八一六・一八一五

定價劃一 好機會 童叟無欺

本號由杭新到各種綢緞呢絨棉布揀選中山各等[illegible]專做洋服大氅軍衣馬褂男女時式便衣手工特別廉價按行規七扣為因優待主顧起見特此廉價三十天務祈惠我諸君望速光臨勿失此機特此登報以達週知

德惠縣 德源盛主人啓

山西大德通匯兌莊廣告

本號創設有年各大商埠皆設有分號專營各種匯兌及定期活期抵押存放各款手續敏捷匯利克己早為各界所贊許茲為擴充營業起見來長設莊恐未週知特此聲告如蒙賜顧無任歡迎

通匯地點
北平 天津 石家莊 保府 鄭州 上海 蘇州 南京
漢口 濟南 周村 大連 青島 遼寧 安東 哈爾濱
張家口 綏遠 包頭 太原 徐溝 太谷 祁縣 清源
交城 平遙 文水 忻州

寓長春北門裡益昌銀號內 電話 五一九・七八一 (中國電話二四四)

齒科 早川醫院

院長 早川高志
大連市西通九十三番地 電話三九七一番

洋紙 廉價發售

模造紙 印刷紙 新聞報紙 畫圖紙
電光紙 牛皮紙 洋毛邊紙 有光紙
棉料紙 洋蠟紙 紅黃板紙 染料紙
萬般洋紙 破天荒廉價批發零售
文具洋紙 印刷機械

天德信支店 大連監部通一二番地 長電話七千三百八十八番

鳴謝廣恒保險公司賠欵廣告

瀋陽北市場大火敝號等曾在廣恒公司保有房貨火險完全被燒當蒙該公司照數賠欵計賠第二永業公司現大洋壹萬九千一百元賠天順東貳千元賠潘汝卿壹千元領欵之餘特此鳴謝

瀋陽 天順東 第二永業 潘汝卿 公司仝啓

南洋鐘表眼鏡公司

專售歐米鐘表自製水晶眼鏡
大連監部通 南洋鐘表眼鏡公司
貨物充足價目公道與衆不同
電話五一八〇一番
批發零售無任歡迎

大連祥泰義綢緞莊

最新流行之羅紗葛綢派立司綢印花衣料各種男女章身應用之品唯有敝號(大連)祥泰義綢緞莊所到之貨全是奇花異色確實與衆不同貨既全價又廉惠顧諸君請駕早臨

大連祥泰義綢緞莊
本店 伊勢町 電話五三八二、二壹二三〇番
支店 西崗大龍街 電話六〇二九番

請看信用昭著諸所便利之旅館

大連 中華本棧 主人張炎
營口 中華棧 主人張炎 電話九四九
長春 義昌公司 主人張炎
青島 中華棧 經理人姜品一
哈爾濱 中華棧 主人張炎 電話三八五四

本棧內設西式客室應酬週到無須贅述兼設有運輸藥轉運貨物代辦客事
本棧電話五七四四 電話四二〇 運輸部電話七九七一

大連天成號紬緞莊啓事

本號開市以來荷蒙各界關顧不勝感激之至敝之屋宇原為前後兩部陳列貨物殊屬狹隘今為便利顧客起見特將前後改為一部較前寬潤增設各貨新到各廠呢絨緞葛及各種皮貨銅床鐵床其他男女必需之品無不全備陳列更新定價低廉倘蒙惠顧敝則無任歡迎兼代理戒煙靈藥同春錠

浪速町二丁目七二番地 電話 零售部六六五六番 批發部二二九三番
支店 小崗子和街 電話六〇五八番

應用活動電光影補助教授

最新設備 運轉手養成

短期畢業 學費低廉 專門人才 中國教員 認眞訓練 嚴密教授 注重實習 設備完善 官廳考試 保得證書 介紹職業 作事無時 建設時代 莫此為先

練習用各種汽車完全新的式

每月一號招取新生 日學部 夜學部 (欲閱群章寄郵票二分)

東北唯一職業學校 日華汽車學校 大連北大山通一四番地 電話二〇六一番

家庭急備 婦女良藥 保元膏

世界第一 寰球無二 婦女中靈藥

此藥發明四十餘載 效能卓著救活婦女 康健異常 產生子女 不勝數計 有病全治 無病强身 美容補腦 益壽延年 四季可用 人人適宜

主治
經血不調 色氣不正 白帶赤帶
乾血成癆 氣短血虧 腰腿疼痛
發燒發熱 筋骨麻木 常患小產
不思飲食 心虛心跳 夜眠少睡
自汗盜汗 下元虛寒 小腹疼痛
癥瘕積聚 肝氣橫行 胸脇脹悶
嘔吐惡心 臨產腹疼 交骨不開
產後虧損 病後虛弱 美容減少
形容枯瘦 子宮諸病 久不生育
婦女百病 無不應效

大瓶重四兩小瓶重二兩每兩定價大洋二角
各大商埠城鎮區著名藥店雜貨商均有代售願為代理面議函商均極歡迎

營口 善和堂總製造廠
洮南 善和堂分製造廠
善和堂謹啓

美興賓大贈送

買幾盒送幾盒購者從速失勿良機

東北邊防軍司令長官公署一等軍需正孟君子珠來函感謝美興賓治腎虧腦弱等症特有奇效謹將原函披露於左

縱華大藥行惠鑒敬啓者敝人在軍政兩界充差多年以致操勞過度患腎虧腦弱等症精神困悶不堪言狀曾屢服中西補劑均未見効近經友人李繼武君介紹貴行所經售之美興賓聖藥余遂購得二盒按法服用不及一星期即覺精神爽快腎病漸痊接連又買半打及至服完以前各症完全霍然轉比疑昔康強數倍竊思此劑有如此功能誠為濟世活人之聖藥不獨中國即全世界亦可稱決無存僅之仙品也無以為報特郵四寸像片一頁並具寸褚祈登報端藉申鄙悃用以介紹患者同胞同受此聖藥之利益也專此順頌財祺

東北邊防軍司令長官公署一等軍需正孟昭禹十一月廿八日謹啓

美興賓大盒五十片定價現洋二元每打二十元 小盒二十片定價現洋一元每打十元

總行 遼寧小西門北電車道東 巖華藥行
分行 哈爾濱道外十一道街 東華藥行
總分銷處 大連西崗街 康德記 源棧
總代理處 安東中富街 東益增遠藥房
各省城鎮各大藥房均有贈送

夜半咳嗽最傷元氣

肺臟最嫩、保護極難、肺部偶被風寒所乘、咳嗽乃作、日久而元氣大傷、尤以夜咳為更甚蓋夜間為天然休養之機會！夜半咳嗽、恐引起失眠等症

助肺呼吸香膠

是調理肺部各病之特效、藥此膠能治滅肺部滯積之頑痰！驅風寒、降邪火、滋潤肺體、統治（咳嗽）（氣喘）（痰多）結核 服後肺部康健、呼吸舒泰、多服一二盒、終身無咳嗽氣喘等病

有立服立驗之效

痰多咳嗽者、一試即知 （價目）每盒二元 每打二十元

總發行 上海四馬路 五洲大藥房
分發行 奉天鼓樓南 五洲大藥房
分發行 營口市西 五洲大藥房
分發行 吉林魚市口 五洲大藥房
分發行 哈爾濱道外米行街 五洲大藥房

救我復活

鄙人於正月間同友逢場作戲。因酒醉之後。一時失愼。不幸染上一種梅毒症。初起小便微破不以為然。後竟蔓延遍身。發現五官。甚為難堪。此時情急。醫藥亂投。隨誤服輕粉水銀頂坍倒提之藥。相隔數日。全身梅疹果然消退。但因其毒未出。閉塞在內。後於四月初旬。即發覺各部骨節疼痛日間稍輕。入夜尤甚。日重一日動轉艱難。並咽喉潰爛飲食減少。各處聘請中西醫調治多日。毫無功效。甚為憂慮。瑞堪有性命之危。幸蒙日本站福順棧經理。魏秀峰先生介紹。小西關大街。上頭路南。新開之嵩田醫院而對於花柳一科頗有經驗。並云前經介紹去者多人。均已治癒。鄙人聞信歡喜不盡。同時即往該院求診。經德國柏林大學醫學博士沈君。詳加診察

斷定確係第二期之梅毒症。如不趕緊調治。倘轉到第三期時。而無痊癒之望。隨時注射德國藥針一次。又內服藥水一瓶。至第二日。即覺各部疼痛減輕。漸漸飲食加增。至第七日又注射一針。病已減去大半。行動均已自由。前後計算共十六日。諸症痊癒。此不幸中之幸也。如此危險重症。而用去藥費無幾。該院可稱得熱心濟世也。救命之恩無以為報。特贈送匾額一幅。以作紀念。並將經過之情形。與相片一張。登諸報端。一為感謝該院之大德。一為介紹患花柳病者。諸君速往求診。免受無限之苦。而同享康健之福。此等良好機會。患者不可錯過也。

遼寧南滿站籐井洋行外交員 王甫臣謹啓

嵩田醫院設遼寧小西關大街上頭路南便宜(茂林寮館對過)

大連

行師千里之同澤女中球隊
又與彌生高女作隊球戰
代表致辭用意重在結交誼
比賽完畢双方均極爲歡樂

已在大連市神明高女比賽隊球之遠征連濟之遼寧同澤女子中學校隊球隊、於二十二日下午在市內彌生町運動場內、與彌生高女隊舉行友誼的比賽、當時彌生全體學生在場、及中日各方男女觀衆到場、同澤隊由二十一日夜到連之徐國籍君指揮之、在未開始比賽之前、由彌生高等女學校澄田校長起立、代表對同澤隊致左記之歡迎詞

遼寧同澤女子中學校隊球選手、今覺能親至敝校校庭、實在覺着光榮之至、不禁代表本校職員學生一同、向諸君致謝、常聞滿鐵當部君言貴校之王校長、希望兩校選手、比賽一下、吾等恰聞之餘、不勝舉手歡迎、爾來學校竭待、中日女生比賽、此不惟關係兩校及國際之親善、敢信由此能促進東洋和平、世界之和平、至于勝負於度外、以連絡感情爲先提、但本校對於迎酬方面、多有不週、望所原諒爲荷

同澤方面代表姚淑文女士、亦即出席致左記之答詞

我等今日到貴學校比賽、非常榮幸、當本年春石川神明高等女學校長到瀋陽時、與敝校長交涉請敝隊來連、當時因敝學校歷史的關係、除球隊練習不足、後因石川先生再三要請、辭不獲已、而有此次來連之結果、不過於允許石川先生之後、又因敝學校建築校舍之關係、加之未有體育教師、致未得充分的練習、及到了最近幾個禮拜、不得已借了一個地方、並請同澤男校體育教員徐國籍君、略加指導、雖然成績不佳、亦可說是略知皮毛、這也不是種客氣話、以我們練習兩三個禮拜的非純熟的人、來和貴處深有秤練的選手來比賽、實爲不[illegible]的、惶慌的、而尤其最近在中外報上看見有國際比賽的字稱、此語我等實不敢當、而且即代表東北亦不敢當、然則爲何而敢冒然來連者、實有原因在焉、其原因昨日敝人已在神明女校說過、今日尙欲在諸位前說一次

敝行之來、實因久聞貴處之學校、施設教育、均甚爲良好、第一日在於觀光、再者競技一道、本不應有勝負的觀念、近來敝校之創辦者、對於東北教育、甚爲熱心、努力獎勵之、故東北教育、體育同時進步、係爲諸君所洞見者也、敝女子學校、爲符創辦者之希望、故有此遠征之舉、東北各地女子學校之遠征、亦以此爲創始也、至於勝負方面、好在敝校學生有此等運動之真精神、故對於勝負、並不在乎

再有澄田校長、亦曾說過的歐洲戰後、即移而爲遠東問題、要求世界之和平、而遠東之和平上則實在乎中日親善、然而親善的字樣、最近中日兩國之外交家政治家、幾將親善二字爲口頭語、故個人則深信中日親善、則可由於中日兩國之男女青年、在少年時代、即有此等之接合、亦希今向后不斷的、有此等之接合、則定可爲中日親善之基礎也

此次蒙貴校如此招待歡迎、鄙人謹代表敝校、向貴校及各方致謝意云

畢於三時十分、即開始比賽双方之選手爲

△同澤隊 第一排、馬毓芝、王葆容、龍文彬、第二排、郭靜安、王墨林、劉佳麗、第三排、劉芝聞、孫鳳雲、何振坤（中間補缺徐秀琴換王墨林一次）

△彌生隊 第一排、渡邊、三吉、末松、第二排、佐藤、白髭、藤田、第三排、田中、末中、松浦

開始比賽之時、仍由原田氏爲審判、舉行之結果、爲

第一次戰 二對三 彌生勝

第二次戰 二對六 彌生勝

結果爲 二對零 彌生軍勝

閉戰後、即由双方隊長握手表示互相親善之意、兩隊亦復接手爲圈形、高呼勝利而散會云云

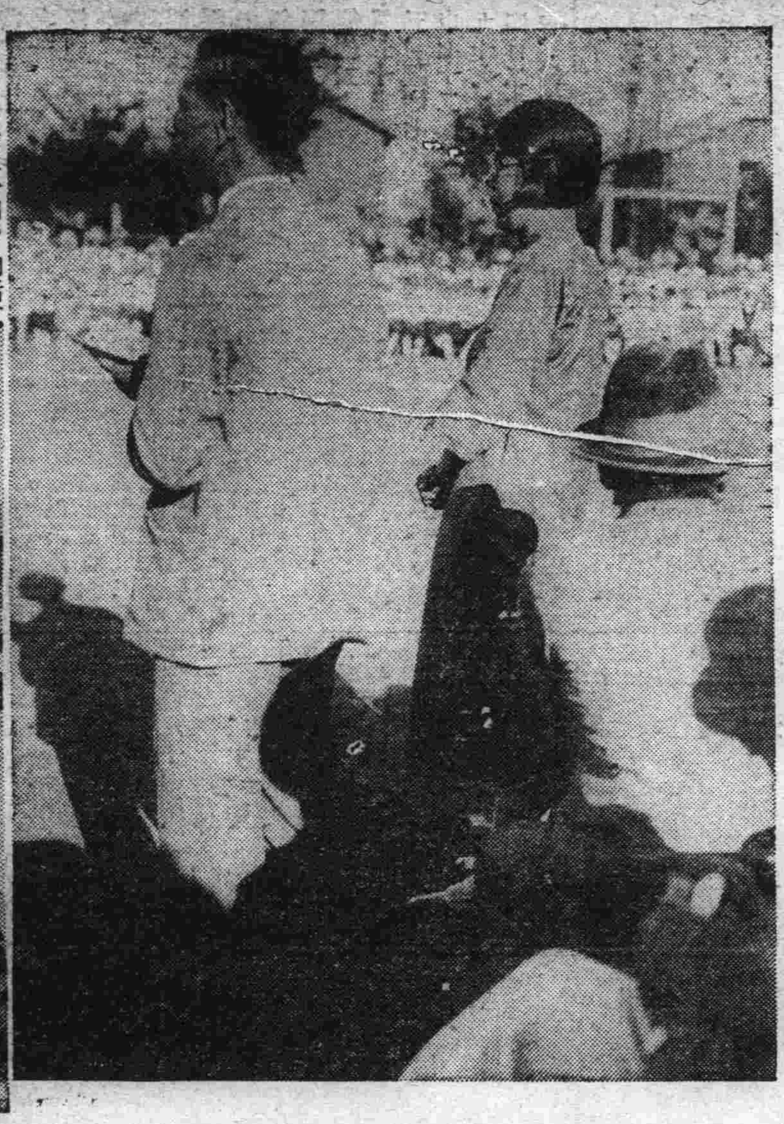

姚淑文同澤教師致詞

田中神明教務翻譯

比賽畢兩隊合影

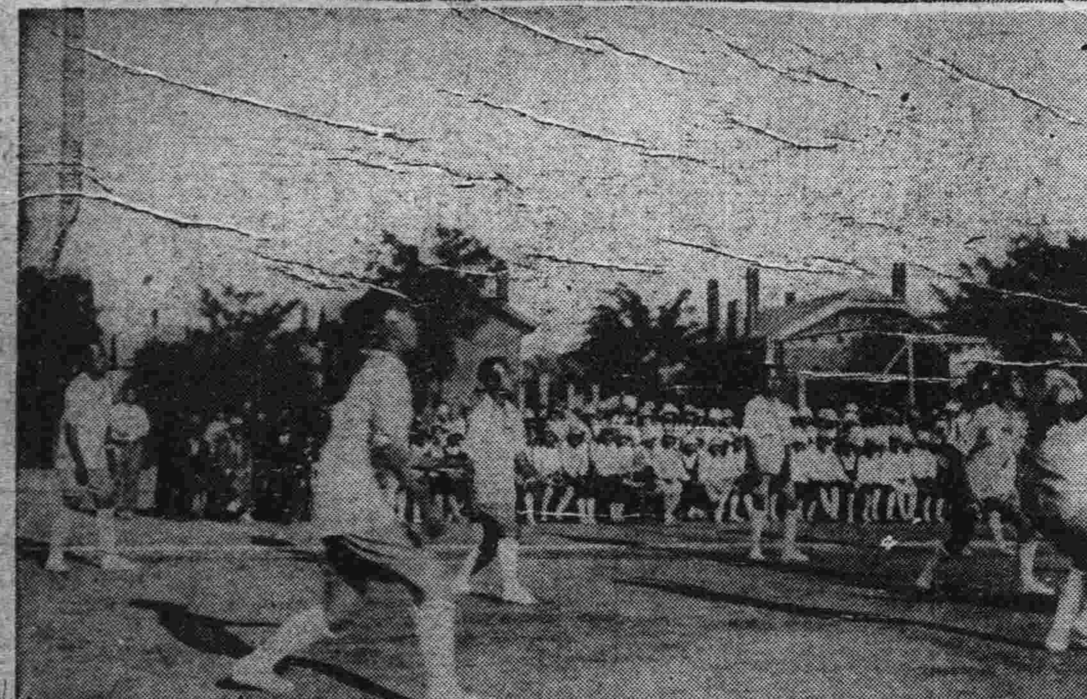

比賽時兩隊奮勇光景

郭玉藻熱心爲善

王陽街五十九番地玉德窯主人郭玉藻君、爲人忠厚、慈善爲懷、有在福星街二八九番地居住之日人、老媼中本元子七十一歲、孤寡一人、貧困無依、郭氏憐之於九月二十日給金票五元、以助日用、又有滿洲牧場日人野口明治者、每日贈送牛乳三瓶、有此善人、憫恤年邁孤貧、誠爲不可多見者云

張宗昌舊部 又奉召赴日 或有何等活動

張宗昌舊部下、近來又奉命活動、如班平秀、程國瑞、陳棟、吳奇遇、鄭愚、張大英、劉佩公等人均於二十一日出港之烏拉爾丸赴日本張宗昌處、據聞張宗昌氏之召其舊部、似另有一種活動亦未可知云

市外王家溝發現 四匪强搶傷人
天明報官匪已遠颺無踪 各警署聯合極力搜捕

素稱世外桃源之大連、近來一變而爲胡匪出沒之區矣、節前之數起搶案、尙未破獲、而於月之二十夜、沙河口署管內西山會石家屯王家溝二十一番戶馮玉海家、又以强盜傷人之駭人聽聞之事件傳來矣、但被害者、因負傷頗重不能報官、致强盜遠遁無踪、所轄之沙署、於二十一日朝、始聞此種消息、當時雖緊張一時、然亦未湊如何効力、以是電告部落之派出所、及小崗子大連水上警察署、嚴張警網、澈底的警戒、查被害馮玉海、本年二十一歲、原籍山東、本年與胡文成合資、在該處經營酒舖、生意不惡、於二十日夜十時、因無顧客、即上門關窗、實行安寢、及十時半、突聞有人敲門、其聲頗厲、未及下床則敲門者已破門而入直立床前共計三人、分持鐵棒、口稱借錢、馮與胡文成、方欲動身、當遭胡匪一棒、應聲而倒、動轉不動、馮玉海見胡負傷、戰々競々苦口哀求、且謂錢在錢櫃任意搜拿、在屋之三人、即將抽屜拉開、搶去銅子一千五百個、大洋二元、金票三四元、小洋六元二、臨走時深恐馮尾追其後、於自不利、以刀將馮之腕膊部刺傷、又云我儕去後、誰若報官、決在路傍伺候、語訖即去、馮見匪去、伸首探望、方知門外尙有把風者一人、前後計爲四人、馮雖負傷、然尙可動轉、匪去後、本欲鳴官追捕、然念距派出所太遠、萬一爲匪所遇、命斷難全、恐懼之餘、未敢出門、比及黎明、天明日出、六時許奔往三春柳派出所、按實報告、沙河口署得派出所之報告後、由豊增司法主任、率領全部事、奔馳現場、經檢驗之下、果屬事實、被害者亦行帶來刻在竹澤醫院醫治之中但觀厥傷勢不關緊要對於在逃四匪現由四警察署極力搜査中

教育品展覽會
各公學堂之成績品頗佳 廿五日截止廿六日撤去

滿洲教育會之二十年記念、在大連朝日小學校舉行、本次記念會之第三區教育、成績品展覽會、於九月二十日已將全部成績品陳列完竣、即二十一日自上午九時起、即開始審查成績品之等次、上午爲小學校出品之部、下午爲公學堂出品之部、二十一日完全將此等等次分別記錄完了、於二十二日二十三日兩日間、每日自上午九時起下午四時半止、任一般中日人士之參觀、二十四日二十五日爲各學校到會參觀之期畢一切之成績品、均於二十六日下午二時撤去、撤去之手續、則於陳列時同樣展覽會方面、並被有記念圖章、對於各出品之品目、應個人之要求、可以捺印以作永久紀念云云

茲再將各學堂出品之數目、記之於左（小學校省略）

△圖畫（連數）、伏公十一、西公九、土公七、沙公十二、金公十二、普公四、皮公五

△寫字（連數）、伏公十一、西公九、土公七、沙公十三、金公十三、普公四、皮公四

△手工（尺寸）、伏公十、西公六、土公七、沙公九、金公八

△手藝（尺寸）、西公十四、沙公八、金公十五、普公十、皮公九

大連公議會 新會長就任 並開披露宴會

大連公議會新會長、均於二十一日午後四時半鐘、齊到公議會、由全體董事到場、及全體會員臨席舉行就任禮並於六時在聚仙樓、開新會長就任露披宴云

歡迎難波氏盛誌

二十日午后五時、在大和旅館設宴、爲難波聯治氏、開歡迎宴會、出席之知己友人約七十名、賓主入席、由佐藤滿日編輯局長、代表發起者致開宴詞、難波氏有外遊之視察談、於午後七時半鐘主客始盡歡而散云

線球與手套 製備 多數照本賤賣 監製發售 三鈴洋行 大連市沙河口 電話九四七五番

西崗永香樓小賣所 內東北日報支社范 永才施捨痢疾病藥

五金商 亨利鐵行
營業品目 黑白鐵管 諸附屬品 洋井暖汽 鍋爐爐片 油坊工廠 礦山鐵路 各種用品
注意 欲按暖汽、打洋井、購鐵材 請到亨利鐵行價廉貨好
本店大連市大龍街四大長電話六四九四番
分號遼寧千代田通三六日長電話四〇三四
總經理閻粹亭啓

臨時特別競馬大會
開會日 九月 二十一日 星期六 二十二日 星期日 二十三日 星期一 二十七日 星期五 二十八日 星期六 二十九日 星期日 兩天順延
每日午前十時開始
場所於星個浦競馬場
勝馬投票券 三圓 十五圓 之二種
社團法人 大連競馬俱樂部 電話三一五三番

南洋手表眼鏡公司秋季大廉價贈品
本公司在連埠首創第一家自開設迄今已有拾載矣所售鐘表均由瑞士名廠定製獨家經理自製國產茶晶水晶精益求精無美母備價廉物早蒙各界有口皆碑毋庸贅述本公司近由瑞士直接運到金銀鋼手表懷數百種貨積如山玆爲擴充營業計舉行大廉價大贈品良好機會幸勿失此
注意 手表眼鏡照碼八扣 五元以上贈美女畫片壹張
附列特價數種
高亭百代兩用手提囘音機 每只金拾六元
八號長方眞白金雙卡字手表 每只金拾七圓
八號長方新式女用金手表 每只拾圓五角
八號長方形冲白金女用手表 每只五圓九角
六號眞金厚壳新式金手表 每只六圓六角
六號眞庫壳活甩三條梁手表 每只貳圓五角
六號磁面鋼壳鐵邊堅固手表 每只貳圓
六號足十年活甩堅固金手表 每只貳圓
三號眞鋼壳新式雙卡字懷表 每只壹圓
四寸德國造單令四針鬧鐘 每只壹圓
本牌走十天圓頭月宮座鐘 每只四圓
德國走十四天油木天文鐘 每只拾貳圓
監部通 南洋公司啓 電話五四八一

自動車新學生募集
自動車研究者之良好機會 青年諸君之最好新職業
十月一日新學期開始
大連自動車普及會 大連市惠比須町二〇八番地

協茂盛紬緞莊啓事
敝號近到最新流行紗羅綢葛刺綉衣料奇花異色無不俱備倘蒙惠顧無任歡迎
大連浪速町五十番地 電話長四六三二 批發部五四五三番

大連德泰號紬緞莊廣告
本號開辦有年專運呢絨綢緞有美盡備無待自詡時值金風滌暑玉露横秋重新辦到最優流行綾絹綢葛歐式時髦呢絨嗶嘰喜壽贈品一應俱全定價不二分外克己凡蒙賜顧無任歡迎
開設奧町五五 電話七四四五（長）五二八二

大廉價 八五扣

タバン 二十一石 懷中時計
TAVANNES 21 JEWELS

七號女用長形冲白金手表 每只金五圓九角
六號十八開双騎馬金手表 每只金七圓五角
叁號德國學生夜光表 每只金九角五分
叁號中山紀念表 每只金壹圓六角
二寸小臺鐘 每只金六角五分
本公司茲又運到最新式大批鐘表眼鏡式樣繁多揀選稱心今爲酬答顧客盛意犧牲益利學行新貨大廉價除報載各貨實價外其餘鐘表照碼八五扣服鏡八扣爲日無多幸勿錯過
大連浪速町 愼昌鐘表眼鏡公司 電話四三九六

經濟

大連埠頭八月中 保管貨物數量
倉庫中出入貨物之調查

大連埠頭在八月中保管貨物之出入數量如下（單位噸）

△七月自繰越 三〇八、八五九
△入庫數量 三五八、一〇一
　內到着 三一六、七九九
　輸入 二三、六一〇
　市內 一四、七〇二
　其他 二、九八八
△同上入庫品計 六六六、九六〇
△出庫數量 三三七、九八四
　內發送 一〇、三六〇
　輸出 二八七、三一八
　市內 三、二五八
　其他 三七、〇四六
相差八月末現在 三二八、九七六

自七月末日至八月一日之繰越保管貨物、爲上記之三十萬八千八百五十九噸、至於八月中之入庫品、特產及其他由沿線到着、者爲三十一萬六千七百九十九噸、海路輸入爲二萬三千六百十噸、由市內搬入者爲一萬四千七百二噸、其他計共三十五萬八千百十一噸、更將繰越數合併之爲五十六萬六千九百六十噸、至於出庫品爲二十八萬七千三百十八噸云

錢粮商情

特產市塲、二十一日朝開行時、因銀價低落、各品皆呈强調、尤以高粱、九月限漲至一角有餘、△商品前塲、麻袋突呈低落狀態、據產地方面之消息、綠扛落十六分之九、藍扛落二分之一、滙兌提四分之一、依現勢觀之、仍有繼續再落之趨勢、當地行市、各限亦均低落六七厘、現貨三角五分、期貨三角四分二厘、棉絲布亦極平穩云

▲錢鈔市塲、海外財料倫敦銀塊二十三片二分之一、期貨二十三片十六分之九、紐約五十仙八分之五、孟買五十三盧布十六分之十五、滙煙七十兩四五、大洋申七十二兩三二五、大洋九十九圓六角、上海標金四百二十兩六低至二十兩一、當市銀價呈平穩云

中俄斷交後 中東路經濟 比較去年充裕

自中俄事件發生後、東鐵經濟狀況如何、頗爲中外人士所注意、近來竟有種種傳說、謂東鐵經濟、如何拮据、其實皆非事實、經路局總會計處長劉華武氏、詳細發表東鐵盈餘之欵項如下、七月十日即中俄事件發生時東鐵存於中國銀行之金魯布一百一十一萬七千七百八十七元、合哈洋一百九十萬零八千零五十三元、存於中國銀行、遠東銀行及其他者、共爲金魯布一百零二萬七千七百九十三元、共合金魯布二百一十四萬五千五百八十元、迄至九月十日、存於中國銀行中者金魯布一百七十五萬八千五百三十七元、存于外國銀行中者一百四十萬零九千四百零二元、共合哈洋五百七十六萬五千六百四十九元、前因已屆秋節、對於職工薪金、皆提前發放、故至十四日、在中國銀行除存者、尚有金魯布九十萬八千零三元、外國銀行中尚存金魯布一百四十萬零八千六百三十七元、共存金魯布二百三十一萬七千四百四十元、較去年同期、極稱充裕、運輸收入亦不減於從前、每日總在十萬至十二萬元之間、現在正預備出口運輸、不久即將開始、將來亦決無經濟恐慌之虞云

濱哈兩稅局 徵收山海稅 業已規定辦法

哈爾濱及濱江兩稅局、對於徵收山海士產皮張等稅、前曾擬訂將專營兼營山海士產各商、分別提高營業等級、並出而、由貨主、或轉運公司代扣貨稅、以資捷便、至皮張稅、進口生皮、隨時徵收、舊存熟皮、准予免徵、此項辦法、業經會報、玆奉吉財廳令、以山海士產徵稅辦法、係通行定章內地各縣稅之外、復徵會錢捐、並於此出入口貨均照辦理、哈埠只徵牌照稅、已較內地爲減、若祇提高牌照等級、於山海稅係就出口貨扣稅、是同一管轄區域之內、哈埠獨享特殊利益、殊不公允、仍應設法徵收、與內地無甚差異爲要、該兩局奉令後、現已擬定凡入口山海土產皮張由哈局所屬各分局卡運入者、如在道理銷售、即在就近哈局卡納、若運道外銷售、由入口經過哈局第一局卡發給通知書、持赴濱局局卡照章納稅、其由濱局所屬地方入口者、亦如是、客商運貨出口時、即由兩分局分別發給運單、以期便利云

九月中旬中 豆餅生產額 比較上旬減少

大連油坊聯合會之調查、在九月中旬內、市內各油坊業之出產豆餅額、總計四萬六千片、更與上旬之產數比較之、減少六千片、玆將生產額及工塲、數以日別之如下

△十一日四千枚三軒△十二日九千枚四軒△十三日六千枚四軒△十四日九千枚二軒△十五日三千枚二軒△十六日三千枚二軒△十七日休△十八日二千枚二軒△十九日六千枚三軒△二十日六千枚四軒

遼寧發整理 奉票公債

遼寧省府擬發整理奉票公債二千萬、條例已呈行政院討論

日本八月中 外國貿易額

日本大藏省、於十九日發表八月中將植民地貿易加入之外國貿易額如下

輸出 一二四、二三六、〇〇〇
輸入 一六六、五七六、〇〇〇
計 三九〇、八一二、〇〇〇
出超 五七、六六〇、〇〇〇

至於自本年一月以來之累計輸出額、十四億六千六百五十四萬三千圓、輸入共爲十七億四千七百三十一萬六千圓、入超爲二億八千七十七萬三千圓、與前年同期比較之、減少入超七千四百九十一萬二千圓云

滿鐵鐵道部 最近之收入 比較前年減少

據滿鐵當局調查之發表、截至九月十六日、滿鐵鐵道部之收入大體如下

△客車收入、計共八百十八萬五千百四十九圓、與前年同期比較之增加九十三萬五千五百三十九圓△貨車收入計共三千六百二十二萬九千百八十三圓、與前年同期比較之、減少三百二十一萬十九元△倉庫及其他之收入、共計百五十六萬七千三百九十三元、比較前年同期增加五萬四千九百十三元△總計全體收入、爲四千五百九十八萬一千七百二十五元、與前年同期之總計額比較之、減二百二十四萬九千五百七十六元云

東烏兩鐵斷聯絡 東行貨物減少
崴埠輸出之北滿特產量

本年度八月中由海參崴輸出之北滿特產物數量、計共六千三百八十七噸、與前月之十一萬四千六百噸比較之、實減少二十一成、其原因即由中俄發生問題、東鐵及烏蘇里鐵斷絕聯絡、東行貨物減少之所致也、玆將輸出地別及品種數量別之如下（單位噸）

品種	輸出地	數量
大豆	歐洲	四、六〇六
	日本	三八三
豆餅	歐洲	二〇二
	日本	一七六
粟	朝鮮	二〇
小麻子	歐洲	六三
	日本	一〇〇
[illegible]	日本	一四四
小豆	日本	二一五
茶黍	歐洲	五〇
粉餅	歐洲	一八
	日本	一九
小麥	日本	六
獸骨	日本	五四五
飼粮	日本	一九
其他	日本	一〇〇
合計		六千三百八十七噸

遼寧上半期 對外貿易額

遼寧民國十八年上半期對外貿易出入口總額、計九千一百萬元、玆將出入口主要各項、舉列於左

▲出口
棉紗布 九百萬元
煙草 八百萬元
特產 六百萬元
獸毛品 三百萬元
食品 一百五十萬元

▲入口
棉紗布 四百五十萬元
煙草 一千萬元
特產 八百五十萬元
獸毛品 一百五十萬元
食品 六十萬元

立法院通過交易所法

立法院昨十四日上午第四十九次會議、通過交易所法全文如次

△第一章 設立 第一條 商業繁盛區域、得由商人呈請工商部核准、設立買賣有價證券、或買賣一種或同額數種物品之交易所、第二條 買賣有價證券或買賣同種物品之交易所、每一區域以設立一所爲限、其區域由工商部定之、第三條、交易所以設立後滿十年、爲其存立年限、但得視地方商業、情形於滿期後呈請工商部核准、得展之、第四條、買賣、價證券或依標準物價買賣貨物之市塲、均認爲交易所、非依本法、不得設立

△第二章 組織、第五條 交易所視地方商業情形、及買賣物品種類、得用股份有限公司組織、或同業會員組織、第六條、股份有限公司組織之交易所、其爲買賣者以該所經紀人爲限、同業會員組織之交易所、其爲經工商部核准、得經營附帶于該交易所買賣之業務、股份有限公司組織之交易所、除倉庫業務外、不得兼營前項之業務、第八條、交易所之章程、應呈請工商部核准

△第三章 經紀人及會員 第九條、凡欲爲交易所經紀人者、應由交易所呈請工商部核準註冊、第十條、非有中華民國籍之人民或法人、不得爲交易所之經紀人或會員、中華民國人民有左列各欵情事之一者、不得爲交易所之經紀人或會員 一、無行爲能力者 二、受破產之宣告者 三、褫奪公權尚未復權者 四、處一年以上之徒刑在執行完畢或赦免後、未滿五年者 五、依本法第四十五條至第五十條之規定被處刑罰在執行完畢或赦免後、未滿五年者 六、在交易所受除名處分未滿五年者 第十一條、中華民國法人非有左列各欵條件之一者、不得爲交易所之經紀人或會員 一、無限公司兩合公司或股份兩合公司、其無限責任股東與執行業之職員、全體爲中華民國人民 二、股份有限公司、其股份額過半數及議決權過半數、並有董事監督人三分之二以上、均爲中華民國人民合夥組織之商號準用前項第一欵之規定、第十二條交易所經紀人或會員發生第十條第一項及第貳次所列各欵情事之一者即喪失其資格及註冊之效力、第十三條、有用不正當手段爲經紀人（未完）

商情（廿一日）

特產行市

▲大豆（前塲）

日期	開行	最高	最低	散行
九月末	七三七〇	七三七〇	七三五〇	七三五〇
十月末	七三一〇	七三四〇	七三〇〇	七三〇〇
十一月末	七〇四〇	七〇七〇	七〇四〇	七〇七〇
十二月末	六九八〇	六九九〇	六九七〇	六九八〇
一月限	六九五〇	六九八〇	六九五〇	六九六〇

所成數 四百七十二車
普通大豆 未妥

▲豆餅

日期	開行	最高	最低	散行
十一月限	二三五〇	二三五〇	二三四〇	二三四〇
二月限	二三五〇	二三五〇	二三五〇	二三五〇

所成數 二萬一千片

▲豆油

日期	開行	最高	最低	散行
十月限	二〇九五	二〇九五	二〇九五	二〇九五
十一月限	二〇七〇	二〇七〇	二〇六五	二〇六五
十二月限	二〇六〇	二〇六五	二〇六〇	二〇六五
二月限	二〇三五	二〇三五	二〇三〇	二〇三〇

所成數 一千箱

▲高粱

日期	開行	最高	最低	盤收
九月末	五〇三〇	五〇四〇	五〇〇〇	五〇三〇
十月末	四七八〇	四七八〇	四七〇〇	四七二〇
十一月末	四三五〇	四三五〇	四二七〇	四二九〇
十二月末	四一八〇	四一八〇	四一三〇	四一四〇
一月末	四一六〇	四一六〇	四一〇〇	四一二〇

所成數 二百九十八車

▲大豆（後塲） 包米未妥

日期	開行	最高	最低	散行
十月限	七三一〇	七三四〇	七三〇〇	七三七〇
十一月限	七〇五〇	七〇三〇	七〇四〇	七〇四〇
十二月限	六九二〇	六九四〇	六九四〇	六九四〇
一月限	六九一〇	六九〇〇	六九三〇	六九三〇

所成數 百四十車

▲豆餅

日期	開行	最高	最低	散行
十月限	二三五〇	二三五〇	二三五〇	二三五〇
十一月限	二三三〇	二三三〇	二三三〇	二三三〇

▲成數 四千片

▲豆油

日期	開行	最高	最低	散行
十月限	二〇八五	二〇八五	二〇八〇	二〇八五
十一月限	二〇四〇	二〇〇〇	二〇四〇	二〇四〇

所成數 千五百箱

▲高粱

日期	開行	最高	最低	散行
九月限	五〇四〇	五一〇〇	五〇九〇	五〇九〇
十月限	四四三〇	四四四〇	四四〇〇	四四〇〇
十一月限	四三〇〇	四三六〇	四三七〇	四二七〇
十二月限	四一三〇	四一四〇	四一一〇	四一三〇
一月限	四一三〇	四一〇〇	四一〇〇	四一〇〇

所成數 二百十車

現貨前場

保證大豆（袋物 七三四〇 七三四〇／裸物）所成數 十車
普通大豆 未妥
豆餅 二三八〇 二三八〇 所成數 二千片
高粱 四九五〇 五〇〇〇 所成數 二車
包米 未妥

錢鈔行市

近期	八三六五	八四二五	八三六五
遠期	八三六〇	八四二五	八三六〇

近期 八四〇五　遠期 八四〇〇
所成數（近期 三百九十七萬圓／遠期 五百八十九萬圓）

前塲

時	銀對金	銀對洋	金對洋
九時	八三五〇	一三二四五	一四五四五
十時	八三八五	一三二四〇	一四四八〇
十一時	八三八〇	一三二四五	一四四九五
十二時	八四〇〇	一三二四五	一四四六〇
二時半	八四一〇	一三二四〇	一四四三五
三時半	八四一四	一三二三〇	一四四二五

所成數（金對銀 卅三萬五千五百圓／銀對洋 一萬二千圓）
九月開行 八四〇五 最高 八四一〇
八廿日最低 八四〇〇 散行 八四〇五

滙兌行市

倫敦銀塊 二三片二分一
同期貨 二三片十六分九
紐約銀塊 五〇仙八分五
孟買銀塊 五三留比十六分十五
美英滙兌 四弗八四仙八分五
日美滙兌 四七弗十六分三
中美滙兌 五五弗八分五

市場電報

▲大阪棉絲

限	前日前塲收	前塲開行	前塲收
九月限	二六四〇		二五五〇
十月限	二七六〇		二七二〇
十一月限	三〇〇〇		三〇五〇
十二月限	二七一〇		二七〇〇
一月限	二五九〇		二六四〇
二月限	二五一〇		二五一〇
三月限	二四七〇		二四一〇

橫濱綿絲

限月	前一節	前二節
九月	一三六〇〇	一三六五〇
十月	一三四三〇	一三四六〇
十一月	一三三〇〇	一三三五〇
十二月	一三一〇〇	一三一三〇
一月	一三一五〇	一三一五〇
二月	一三一六〇	一三一一〇

▲印度麻袋
藍扛袋 六留比二分一
綠扛袋 四留比八分五
滙兌行市 一三三留比〇分〇

北地市況

特產

▲大豆

地	限		
開原	九月限	一〇四、四〇	一〇七、八
	十一月限	一〇九・〇〇	一〇三・二
	十二月限		
長春	十一月限		
	十二月限	一八、九〇	一八・九一
	一月限		
哈爾濱	十月限	一、九五〇	一、九六〇
	十二月限	一、九〇〇	一・九一五
	一月限		
公主嶺	九月限		
	十月限		
	十二月限	三三七・〇	

▲高粱

地	限		
開原	十月限	七〇・〇〇	七〇・〇〇
	十一月限	七四・〇〇	七三・八〇
	十二月限	一二・〇五	一二・〇一
長春	十月限	一二・八六	一二・七〇
	十一月限	一二・三三	一二・三五
	十二月限		
公主嶺	九月限		
	十月限		
	十二月限		

▲小麥

地	限		
哈爾濱	九月限	三・二〇七	三、二一〇
	十月限		
	十二月限	三・二〇三	三、二一〇

錢鈔

奉天（奉票）	現貨 七二〇〇	〇六九八〇・〇
	定期 七〇一〇	〇六八九五・〇
開原（奉票）	現貨 七〇八〇・〇	六七五〇・〇〇
	先限 七〇一〇・〇	六八九〇・〇

上海韓奇逢
黑鷄白鳳丸
專治婦女病
有口皆碑揚
認准黑鷄牌免受爲者騙

韓奇逢大醫生之黑鷄白鳳丸、主治經血不調、赤白帶下、乾血癆病、久不生育、凡經服他種藥無效者一服黑鷄白鳳丸立見奇功效力偉大、非一般普通的藥所可比、購買時要十分注意、謹記韓奇逢大醫生

上海韓奇逢黑鷄白鳳丸婦女第一聖藥

韓奇逢大醫生黑鷄白鳳丸定價每打二十元　每盒二元　外埠函購郵費在內
東省分發行遼寧小西關祠堂對過大生藥房內韓奇逢藥房電話二仟五百二十號
總發行上海寧波路S字一九七號韓奇逢藥房無限公司國府註册